



**COMUNE DI TRICESIMO**  
Provincia di Udine

pec: [comune.tricesimo@certgov.fvg.it](mailto:comune.tricesimo@certgov.fvg.it)

sito web: [www.comune.tricesimo.ud.it](http://www.comune.tricesimo.ud.it)

# **PIANO TRIENNALE DI PREVENZIONE DELLA CORRUZIONE 2020-2022**

Approvato con deliberazione della Giunta comunale n.                      del 29.01.2020

## **ART. 1 CONTENUTI GENERALI**

### **1. Premessa**

La legge 6 novembre 2012 numero 190, nota come “legge anticorruzione” o “legge Severino”, reca le disposizioni per la prevenzione e la repressione della corruzione e dell’illegalità nella pubblica amministrazione. La legge è in vigore dal 28 novembre 2012.

Il contesto nel quale le iniziative e le strategie di contrasto alla corruzione sono adottate è quello disegnato dalle norme nazionali ed internazionali in materia.

Si segnala, in particolare, la Convenzione dell’Organizzazione della Nazioni Unite contro la corruzione, adottata dall’Assemblea generale dell’O.N.U. il 31 ottobre 2013 con la risoluzione numero 58/4. Convenzione sottoscritta dallo Stato italiano il 9 dicembre 2013 e ratificata il 3 agosto 2009 con la legge numero 116.

La Convenzione O.N.U. del 2003 prevede che ogni Stato (articolo 5):

elabori ed applichi politiche di prevenzione della corruzione efficaci e coordinate;

si adoperi al fine di attuare e promuovere efficaci pratiche di prevenzione;

verifichi periodicamente l’adeguatezza di tali misure;

collabori con altri Stati e organizzazioni regionali ed internazionali per la promozione e messa a punto delle misure anticorruzione.

La Convenzione O.N.U. prevede che ogni Stato debba individuare uno o più organi, a seconda delle necessità, incaricati di prevenire la corruzione e, se necessario, la supervisione ed il coordinamento di tale applicazione e l’accrescimento e la diffusione delle relative conoscenze (articolo 6).

In tema di contrasto alla corruzione, grande rilievo assumono anche le misure contenute nelle linee guida e nelle convenzioni che l’OECD, il Consiglio d’Europa con il G.R.E.C.O.

(Groupe d’Etats Contre la Corruption) e l’Unione Europea riservano alla materia e che vanno nella medesima direzione indicata dall’O.N.U.: implementare la capacità degli Stati membri nella lotta alla corruzione, monitorando la loro conformità agli standard anticorruzione ed individuando le carenze politiche nazionali.

### **2. Il concetto di "corruzione" ed i principali attori del sistema di contrasto alla corruzione**

Il concetto di corruzione che viene preso a riferimento dalla Legge 190/2012, nel Piano Nazionale Anticorruzione (PNA) e nel presente documento ha un’accezione ampia. Esso infatti è comprensivo delle varie situazioni in cui, nel corso dell’attività amministrativa, si riscontri l’abuso da parte d’un soggetto del potere a lui affidato al fine di ottenere vantaggi privati.

Le situazioni rilevanti sono più ampie della fattispecie penalistica (artt. 318, 319 e 319 ter del Codice penale) e sono tali da comprendere non solo l'intera gamma dei delitti contro la Pubblica Amministrazione, disciplinati nel Titolo II, Capo I del Codice Penale, ma anche le situazioni in cui - a prescindere dalla rilevanza penale - venga in evidenza un malfunzionamento dell'Amministrazione a causa dell'uso a fini privati delle funzioni attribuite, ovvero l'inquinamento dell'azione amministrativa *ab externo*, sia che tale azione abbia successo sia nel caso in cui rimanga a livello di tentativo.

Con la legge 190/2012, lo Stato italiano ha individuato gli organi incaricati di svolgere, con modalità tali da assicurare un'azione coordinata, attività di controllo, di prevenzione e di contrasto della corruzione e dell'illegalità nella pubblica amministrazione.

La strategia nazionale di prevenzione della corruzione è attuata mediante l'azione sinergica dei seguenti soggetti:

- L' **Autorità nazionale anticorruzione (ANAC)** , svolge funzioni di raccordo con le altre autorità ed esercita poteri di vigilanza e controllo per la verifica dell'efficacia delle misure di prevenzione adottate dalle amministrazioni nonché sul rispetto della normativa in materia di trasparenza (art. 1, commi 2 e 3, legge 190/2012); ad essa è demandato, tra l'altro, il compito di approvare il Piano nazionale anticorruzione (PNA). Il vigente Piano nazionale anticorruzione (PNA) è stato approvato con la deliberazione numero 72 dell'11 settembre 2013.
- ✓ la **Corte di Conti**, che partecipa ordinariamente all'attività di prevenzione attraverso le sue funzioni di controllo;
- ✓ il **Comitato interministeriale**, che ha il compito di fornire direttive attraverso l'elaborazione delle linee di indirizzo (art. 1, comma 4, legge 190/2012);
- ✓ la **Conferenza Unificata Stato-Regioni** che è chiamata a individuare, attraverso apposite intese, gli adempimenti e i termini per l'attuazione della legge e dei decreti attuativi con riferimento a regioni e province autonome, agli Enti Locali, e agli enti pubblici e soggetti di diritto privato sottoposti al loro controllo (art. 1, commi 60 e 61, legge 190/2012);
- ✓ il **Dipartimento della Funzione Pubblica**, che opera come soggetto promotore delle strategie di prevenzione e come coordinatore della loro attuazione (art. 1, comma 4, legge 190/2012);
- ✓ i **Prefetti** che forniscono supporto tecnico e informativo agli Enti Locali (art. 1, comma 6, legge 190/2012)
- ✓ la **Scuola Superiore della Pubblica Amministrazione**, che predispone percorsi, anche specifici e settoriali, di formazione dei dipendenti delle Pubbliche Amministrazioni Statali (art. 1, comma 11, legge 190/2012);
- ✓ le **Pubbliche Amministrazioni**, che attuano ed implementano le misure previste dalla legge e dal PNA - Piano nazionale anticorruzione (art. 1 legge 190/2012) anche attraverso l'azione del Responsabile delle prevenzione della corruzione.

- ✓ **L'Organismo Indipendente di Valutazione (OIV)** che ai sensi di quanto disposto dall'art. 6 della L.R. n. 16/2006, promuove e attesta l'assolvimento degli obblighi relativi alla trasparenza e all'integrità di cui alle vigenti disposizioni ed inoltre verifica annualmente l'assolvimento degli obblighi di pubblicazione da parte dell'Ente secondo le specifiche istruzioni e i documenti predisposti dall'ANAC.

A livello periferico un ruolo fondamentale viene ricoperto dal "Responsabile della prevenzione della corruzione" il quale deve essere individuato all'interno di ogni singolo Ente Locale, di norma, nel Segretario Comunale, salva diversa e motivata determinazione.

Il **Responsabile della prevenzione della corruzione**, entro il 31 gennaio di ogni anno, elabora e propone per l'approvazione il Piano triennale di Prevenzione della Corruzione la cui elaborazione non può essere affidata a soggetti estranei all'amministrazione (art. 1 co. 8 L. 190/2012). Successivamente egli deve verificare l'efficace attuazione e l'idoneità del Piano triennale di prevenzione della corruzione ed, eventualmente, proporre la modifica del medesimo, anche a seguito di accertate significative violazioni delle prescrizioni, così come qualora intervengano mutamenti nell'organizzazione o nell'attività dell'amministrazione. Inoltre, egli verifica l'effettiva possibilità di dar corso alla rotazione degli incarichi negli Uffici preposti allo svolgimento delle attività per le quali è più elevato il rischio che siano commessi reati di corruzione; entro il 15 dicembre di ogni anno, pubblica nel sito web dell'Amministrazione una relazione recante i risultati dell'attività svolta e la trasmette all'organo di indirizzo.

Con atto prot. 4473 del 28.03.2019 il Sindaco ha nominato, ai sensi dell'art. 1, comma 7 della Legge n. 190 del 06/11/2012, il Responsabile della prevenzione della corruzione nella persona del Segretario comunale dott.ssa Daniela Peresson, i cui recapiti sono: tel. 0432 855411 - fax 0432 880542 e-mail: [segretario.comunale@com-tricesimo.regione.fvg.it](mailto:segretario.comunale@com-tricesimo.regione.fvg.it) -

Aderendo a quanto suggerito dall'allegato n. 1 al Piano Nazionale Anticorruzione, approvato con delibera n. 72 dell'11 settembre 2013, nel Comune di Tricesimo con il presente atto viene individuato quale "**referente per la prevenzione**" l'addetta dell'Ufficio Segreteria, dott.ssa Caterina Salvatori, al quale viene attribuito il compito di coadiuvare il Responsabile della prevenzione della corruzione svolgendo attività informativa nei confronti dello stesso affinché quest'ultimo possa avere elementi e riscontri sull'intera organizzazione ed attività dell'Amministrazione.

A tal fine, si stabilisce che tra il Responsabile della prevenzione della corruzione ed il "referente della prevenzione" siano effettuati confronti periodici all'interno dei quali, fatte salve le situazioni di urgenza, possano essere affrontati eventuali fatti significativi accaduti all'interno dell'Ente.

### **I Responsabili dei Servizi**

Si prevede, altresì, che tutti i Responsabili dei Servizi, dipendenti titolari di incarico di Posizione Organizzativa, assumano, ciascuno per i Servizi di rispettiva competenza, un ruolo propositivo nei confronti del Responsabile della prevenzione della corruzione, del referente e dell'Autorità giudiziaria (art. 16 d.lgs. n. 165 del 2001; art. 20 d.P.R. n. 3 del 1957; art.1,

comma 3, l. n. 20 del 1994; art. 331 c.p.p.) partecipando al processo di gestione del rischio,

eventualmente anche proponendo per il futuro ulteriori misure di prevenzione (art. 16 d.lgs. n. 165 del 2001), ed assicurando l'osservanza del Codice di comportamento di cui al DPR n. 62/2013 e del Codice di Comportamento dell'Ente, approvato con deliberazione giuntale n. 218 dd. 30.12.2013, nonché le misure contenute nel presente Piano di prevenzione della corruzione (art. 1, comma 14, della legge n. 190 del 2012).

**Tutti i dipendenti dell'Ente:**

- partecipano al processo di gestione del rischio (Allegato 1, par. B.1.2. P.N.A.);
- osservano le misure contenute nel P.T.P.C. (art. 1, comma 14, della l. n. 190 del 2012);
- segnalano le situazioni di illecito al soggetto preposto ai procedimenti disciplinari ai sensi dell'art. 55 bis comma 1 del D. Lgs. 165/2001 (art. 54 bis del d.lgs. n. 165 del 2001);
- segnalano casi di personale conflitto di interessi (art. 6 bis l. n. 241 del 1990; artt. 6 e 7 Codice di comportamento);

**ART. 2**

**IL PIANO TRIENNALE DI PREVENZIONE DELLA  
CORRUZIONE E SUO PROCESSO DI ADOZIONE**

Il **Responsabile della prevenzione della corruzione**, entro il 31 gennaio di ogni anno, elabora, propone e sottopone per l'approvazione il Piano triennale di Prevenzione della Corruzione. Spetta alla Giunta Comunale approvare il Piano triennale della prevenzione della corruzione.

Il PNA 2016 precisa che "gli organi di indirizzo nelle amministrazioni e negli enti dispongono di competenze rilevanti nel processo di individuazione delle misure di prevenzione della corruzione" quali la nomina del responsabile per la prevenzione della corruzione e della trasparenza e l'approvazione del piano.

Per gli enti locali, la norma precisa che "il piano è approvato dalla giunta" (articolo 41 comma 1 lettera g) del decreto legislativo 97/2016).

Il comma 8 dell'articolo 1 della legge 190/2012 (rinnovato dal Foia) prevede che l'organo di indirizzo definisca gli "obiettivi strategici in materia di prevenzione della corruzione" che costituiscono "contenuto necessario dei documenti di programmazione strategico gestionale e del PTPCT".

Come già precisato, il Responsabile anticorruzione e per la trasparenza propone all'organo di indirizzo politico lo schema di PTPCT che deve essere approvato ogni anno entro il 31 gennaio.

Negli enti locali, "il piano è approvato dalla giunta" (articolo 41 comma 1 lettera g) del decreto legislativo 97/2016).

Il PNA 2013 (pag. 27 e seguenti) prevede che il PTPCT rechi le informazioni seguenti:

1. data e documento di approvazione del Piano da parte degli organi di indirizzo politico-amministrativo;
2. individuazione degli attori interni all'amministrazione che hanno partecipato alla predisposizione del Piano nonché dei canali e degli strumenti di partecipazione;
3. individuazione degli attori esterni all'amministrazione che hanno partecipato alla predisposizione del Piano nonché dei canali e degli strumenti di partecipazione;

4. indicazione di canali, strumenti e iniziative di comunicazione dei contenuti del Piano.

Il nuovo comma 8 dell'articolo 1 della legge 190/2012, prevede che il PTPCT debba essere trasmesso all'ANAC.

Al riguardo il PNA 2016 (pagina 15) precisa che, "in attesa della predisposizione di un'apposita piattaforma informatica", in una logica di semplificazione non deve essere trasmesso alcun documento. L'adempimento è assolto con la sola pubblicazione del PTPCT sul sito istituzionale, in "Amministrazione trasparente", "Altri contenuti", "Corruzione".

I piani e le loro modifiche o aggiornamenti devono rimanere pubblicati sul sito unitamente a quelli degli anni precedenti.

### **Attori interni all'Amministrazione che hanno partecipato alla predisposizione del Piano, nonché canali e strumenti di partecipazione**

Oltre al *Responsabile per la prevenzione della corruzione*, ha partecipato alla stesura del Piano il "referente della prevenzione della corruzione".

Vi è stata inoltre un'attività informativa/formativa nei confronti dei Responsabili di servizio che hanno coinvolto tutte le Posizioni Organizzative del Comune.

### **Data e documento di approvazione del Piano da parte della Giunta comunale**

L'organo esecutivo dell'Ente approva il presente Piano triennale di prevenzione della corruzione in data 29.01.2020.

### **Indicazione di canali, strumenti e iniziative di comunicazione dei contenuti del Piano**

Il Piano sarà pubblicato sul sito istituzionale, link dalla homepage "Amministrazione trasparente" nella sezione "altri contenuti>Prevenzione della corruzione".

Il Piano, che comprende anche la parte dedicata alla trasparenza e all'integrità sarà altresì pubblicato nella sezione "Disposizioni generali".

## **ART. 3**

### **ANALISI DEL CONTESTO**

L'Autorità nazionale anticorruzione sostiene che la prima e indispensabile fase del processo di gestione del rischio sia quella relativa all'analisi del contesto, attraverso la quale ottenere le informazioni necessarie a comprendere come il rischio corruttivo possa verificarsi all'interno dell'amministrazione per via delle "specificità dell'ambiente in cui essa opera" in termini di strutture territoriali e di dinamiche sociali, economiche e culturali, o per via delle caratteristiche organizzative interne (ANAC determinazione n. 12 del 28 ottobre 2015).

Attraverso questo tipo di analisi si favorisce la predisposizione di un piano anticorruzione contestualizzato e, quindi, potenzialmente più efficace.

## Contesto esterno

L'ANAC suggerisce che per gli enti locali, ai fini dell'analisi del contesto esterno, i responsabili anticorruzione possano avvalersi degli elementi e dei dati contenuti nelle relazioni periodiche sullo stato dell'ordine e della sicurezza pubblica, presentate al Parlamento dal Ministero dell'Interno e pubblicate sul sito della Camera dei Deputati.

Pertanto, applicando l'indirizzo dell'ANAC, secondo i dati e le informazioni contenuti nella "Relazione sull'attività delle forze di polizia, sullo stato dell'ordine e della sicurezza pubblica e sulla criminalità organizzata" per il 2016, presentata al Senato della Repubblica dal Ministro dell'interno e comunicata alla Presidenza il 15 gennaio 2018, per la provincia di Udine si può leggere quanto segue:

"Il territorio provinciale, importante crocevia collocato alle porte della Slovenia e dell'Austria, è caratterizzato da una fiorente attività economica, soprattutto di piccola imprenditoria, ed è interessato da ingenti investimenti relativi alla realizzazione di grandi opere quali, ad esempio, la costruzione della terza corsia dell'autostrada A4. Sebbene non si registrino forme organizzate di criminalità di tipo mafioso, è stata accertata la presenza di alcuni soggetti collegati a Cosa Nostra palermitana ("Palermo-Acquasanta" e "MazzeiCarcagnusi"). Inoltre l'operazione "Graziano's", condotta dalla Guardia di Finanza il 10 maggio 2016 a Palermo e Tavagnacco (UD), ha accertato la stanzialità di soggetti vicini al clan palermitano dei "Graziano". Nell'ambito dell'indagine è stato sottoposto a sequestro un ingente patrimonio immobiliare, in parte ubicato sul territorio del comune di Tavagnacco (UD), riconducibile a soggetti appartenenti alla famiglia "Graziano".

L'attività, scaturita da accertamenti economico-patrimoniali svolti nei confronti di diversi membri del sodalizio mafioso, alcuni dei quali residenti nel citato comune friulano e già condannati, a vario titolo, per i reati di associazione di tipo mafioso, estorsione e concorrenza sleale, ha consentito di sottoporre a sequestro 4 società di capitali, 81 immobili, 1 autovettura e 1 motoscafo, per un valore complessivo di oltre 6.600.000 euro.

Pregresse attività investigative hanno, altresì, documentato, nella zona del tarvisiano e a Lignano Sabbiadoro, le presenze di soggetti legati alla criminalità campana, in particolare elementi riferibili ai clan "Zazo-Mazzarella" di Napoli e "D'AlterioPianese" di Qualian Cannizzaro-Daponte. Elementi collegati ai clan baresi "Stramaglia" e "Di Cosola", sono risultati dediti al traffico di stupefacenti. In analogia con le altre province friulane, il territorio, per la sua peculiare posizione geografica, fa registrare attività illecite a carattere transnazionale quali il traffico di stupefacenti e di autovetture, il favoreggiamento dell'immigrazione clandestina, il contrabbando di tabacchi lavorati esteri e il traffico di armi. Tali reati risultano prevalentemente ad appannaggio di sodalizi criminali stranieri, talvolta di composizione multietnica e in cooperazione con italiani. Il traffico e lo spaccio di stupefacenti, in particolare, risulta gestito, oltre che da italiani, da colombiani, spagnoli, ghanesi, liberiani, nigeriani, afgani, marocchini e indiani. Si evidenzia, inoltre, come si stiano diffondendo pericolose droghe sintetiche. A tal proposito si segnala che la Guardia di Finanza, a conclusione dell'operazione "Lucky Peace" dell'11 gennaio 2016, ha disarticolato un'organizzazione criminale, composta da cittadini italiani e sudamericani, dedita all'introduzione dalla Repubblica Dominicana di cocaina, smerciata successivamente sul territorio provinciale. Per quanto riguarda tale delittuosità, nel 2016, nella provincia, sono state compiute 120 operazioni antidroga e sono stati sequestrati 47,89 kg di stupefacente, prevalentemente hashish. Le persone deferite all'Autorità Giudiziaria nel 2016, sono state 184, di cui 80 straniera. Nella provincia, inoltre, si sono registrate attività illecite connesse al contrabbando di tabacchi lavorati esteri, immessi nel territorio nazionale mediante autovetture e/o furgoni condotti da cittadini dell'est-Europa, in particolare ucraini, polacchi, ungheresi e slovacchi. Si evidenzia, al riguardo, l'operazione della Polizia di Stato che, il 5 maggio 2016 a Udine, ha consentito di trarre in arresto un cittadino slovacco ed al contestuale sequestro di 30.000 stecche di sigarette, di varie marche, occultate all'interno dell'autoarticolato da lui condotto. Nello stesso periodo, la Guardia di Finanza, il 6 maggio 2016 a Trieste e San

Giorgio di Nogaro (UD), ha sequestrato 6.000 kg. di sigarette di produzione est europea, occultate all'interno di un articolato con targa slovacca, traendo in arresto un cittadino ungherese. Inoltre il 29 giugno 2016 a Udine la Polizia di Stato ha proceduto all'arresto di un cittadino dell'est Europa responsabile di contrabbando di t.l.e. Il soggetto era alla guida di un autoarticolato sul quale erano occultati 25.250 stecche di sigarette corrispondenti a kg. 5.050. Soggetti di etnia cinese risultano attivi nel favoreggiamento e nello sfruttamento della prostituzione, esercitata, prevalentemente, all'interno di centri massaggi. Nel medesimo reato sono coinvolti anche soggetti italiani e venezuelani, in danno di ragazze provenienti dal sud America. Italiani, cinesi e romeni si confermano attivi nel favoreggiamento dell'immigrazione clandestina. Anche in questo territorio si evidenzia l'insorgere del già citato fenomeno del contrabbando di gasolio. Si è avuto modo di constatare, infatti, che alcuni soggetti (ungheresi e lettoni) sono riusciti ad importare gasolio sul territorio nazionale, utilizzando documentazione di trasporto fittizia, per impedirne le verifiche del caso. Si conferma, inoltre, la cosiddetta "zoomafia" responsabile dell'importazione clandestina di cuccioli di cani di razze di pregio dall'Europa dell'Est. Vere e proprie organizzazioni allogene gestiscono i trasporti, utilizzando i valichi regionali quale porta d'ingresso verso il territorio nazionale. Al riguardo, si segnala l'operazione della Polizia di Stato, che nell'aprile 2016, ha consentito di denunciare un argentino e un polacco sorpresi, rispettivamente, alla guida di due vetture trasportanti, la prima 10 cuccioli di cane privi di microchip e documenti, la seconda trasportini per cuccioli vuoti. La commissione dei reati contro il patrimonio è ad appannaggio di ungheresi (sorpresi ad esportare biciclette e altro materiale), romeni e moldavi (entrambi resisi responsabili di furti in centri commerciali con la tecnica della "spaccata"), albanesi (autori di furti in appartamento), nonché italiani (ritenuti autori di diverse rapine nel comune e nella provincia di Udine). Tali tendenze criminali sono confermate dalle risultanze investigative dell'Arma dei Carabinieri che il 5 settembre 2016 a Lignano Sabbiadoro (UD) ha proceduto al fermo di indiziato di delitto di due soggetti (uno moldavo ed uno ucraino) responsabili di plurimi reati contro il patrimonio (furto e ricettazione) perpetrati in Friuli Venezia Giulia, Veneto ed Emilia Romagna, commessi in concorso con altri due soggetti di origine romena e moldava, tutti denunciati in stato di libertà; inoltre il 7 ottobre 2016 a Malborghetto (UD) la Polizia di Stato ha proceduto al fermo di indiziato di delitto nei confronti di due serbi responsabili di plurimi reati (ricettazione e falso documentale), perpetrati in Friuli Venezia Giulia. Nel medesimo contesto veniva, altresì, denunciato in stato di libertà, per ricettazione, un altro romeno e sottoposto al sequestro un'autovettura oggetto di furto.

#### PRINCIPALI OPERAZIONI DI POLIZIA

11 gennaio 2016 - Udine - La Polizia di Stato, nell'ambito dell'operazione "Lariis 3", ha eseguito un'ordinanza di custodia cautelare nei confronti di 6 soggetti (4 in carcere e 2 agli arresti domiciliari), poiché appartenenti ad un sodalizio criminale dedito ai furti in danno di attività commerciali ubicate nella provincia di Udine.

11 gennaio 2016 - Udine e provincia, Germania, Repubblica Dominicana - La Guardia di Finanza, a conclusione dell'operazione "Lucky Peace", ha disarticolato un'organizzazione criminale, composta da cittadini italiani e sudamericani, dedita all'introduzione dalla Repubblica Dominicana di cocaina, smerciata successivamente sul territorio provinciale. Le indagini hanno consentito di sequestrare circa 300 grammi di droga, con l'arresto in flagranza di 4 persone (2 italiani e 2 colombiani), nonché di denunciare 11 soggetti (6 italiani, 3 dominicani, 1 colombiano e 1 senegalese) responsabili, a vario titolo, di associazione per delinquere finalizzata al traffico ed allo spaccio di sostanze stupefacenti ed alla violazione della normativa in materia di money transfer.

11 marzo 2016 - Udine - La Polizia di Stato ha tratto in arresto un romeno per contrabbando di tabacchi lavorati esteri e ha proceduto al contestuale sequestro di 339 stecche di sigarette occultate all'interno della vettura da lui condotta. 26 aprile 2016 - Udine - La Polizia di Stato ha denunciato un argentino e un polacco sorpresi, rispettivamente, alla guida di due vetture



trasportanti, la prima 10 cuccioli di cane privi di microchip e documenti, la seconda trasportino per cuccioli vuoti. 5 maggio 2016 – Udine – La Polizia di Stato ha tratto in arresto un cittadino slovacco per contrabbando di tabacchi lavorati esteri e ha proceduto al contestuale sequestro di 30.000 stecche di sigarette di varie marche occultate all'interno dell'autoarticolato da lui condotto.

6 maggio 2016 - San Giorgio di Nogaro (UD) e Trieste - La Guardia di Finanza ha sequestrato 6.000 kg. di sigarette di produzione est europea, occultate all'interno di un articolato con targa slovacca, traendo in arresto un cittadino ungherese per contrabbando di t.l.e. 10 maggio 2016 - Tavagnacco (UD) e Palermo - La Guardia di Finanza, nell'ambito dell'operazione "Graziano's", ha dato esecuzione al sequestro di un ingente patrimonio immobiliare, in parte ubicato sul territorio del comune di Tavagnacco, riconducibile a soggetti appartenenti alla famiglia palermitana dei "Graziano". L'attività, scaturita da accertamenti economico-patrimoniali svolti nei confronti di diversi membri del sodalizio mafioso, alcuni dei quali residenti nel citato comune friulano e già condannati, a vario titolo, per i reati di associazione di tipo mafioso, estorsione e concorrenza sleale, ha consentito di sottoporre a sequestro 4 società di capitali, 81 immobili, 1 autovettura e 1 motoscafo, per un valore complessivo di oltre 6.600.000 euro.

12 maggio 2016 - Latisana (UD) - La Guardia di Finanza, nell'ambito di un'articolata indagine nei confronti di un sodalizio criminale transnazionale dedito all'introduzione sul territorio italiano di ingenti quantitativi di sigarette di contrabbando, ha sottoposto a sequestro oltre 4.300 kg. di t.l.e. e tratto in arresto 2 cittadini ucraini.

13 giugno 2016 – Udine e Gorizia – L'Arma dei Carabinieri a conclusione di un'indagine finalizzata a contrastare frodi nel settore enologico, hanno deferito 15 titolari di aziende vinicole, ritenuti responsabili di frode nell'esercizio del commercio di prodotti tutelati da D.O.C., falsità ideologica commessa dal privato in atto pubblico, falsità in registri e altro. I predetti, utilizzando preparati chimici e naturali non ammessi dai disciplinari di produzione relativi alle principali denominazioni di origine del Friuli Venezia Giulia, avevano esaltato artificiosamente gli aromi dei propri prodotti, per renderli più appetibili sul mercato nazionale e internazionale.

22 giugno 2016 – Tolmezzo (UD) – La Polizia di Stato ha eseguito un'ordinanza di custodia cautelare in carcere nei confronti di un esponente di spicco della 'ndrina lametina "Cannizzaro-Daponte", poiché responsabile dell'omicidio, aggravato dalle modalità mafiose, di un soggetto, avvenuto a Lamezia Terme (CZ) circa 20 anni prima. 27 Giugno 2016 – Udine, Arezzo, Pordenone, Treviso e Perugia - L'Arma dei Carabinieri, a conclusione dell'operazione "Escaped", ha notificato un avviso di conclusione delle indagini preliminari con contestuale denuncia in stato di libertà nei confronti di 20 dominicani, 4 italiani, un venezuelano ed un tunisino

responsabili, a vario titolo, di associazione per delinquere finalizzata al traffico e detenzione di sostanze stupefacenti con l'aggravante della transnazionalità. L'indagine, avviata nel 2012, ha consentito di disarticolare un'organizzazione criminale di trafficanti internazionali che, attraverso ramificazioni stanziali nelle province di Arezzo, Udine, Pordenone, Treviso e Perugia, immetteva, sul mercato italiano, consistenti quantitativi di cocaina provenienti dalla Repubblica Dominicana. I proventi dell'attività delittuosa venivano trasferiti all'estero a mezzo "money transfer" per il successivo reinvestimento nell'acquisto di droga. Nel complesso sono stati sequestrati oltre 2 kg. di cocaina.

29 giugno 2016 – Udine – La Polizia di Stato ha proceduto all'arresto di un cittadino dell'est Europa responsabile di contrabbando di t.l.e. Il soggetto era alla guida di un autoarticolato sul quale erano occultati 25.250 stecche di sigarette corrispondenti a kg. 5.050.

8 luglio 2016 - Udine - L'Arma dei Carabinieri e la Guardia di Finanza hanno eseguito un decreto di sequestro di beni mobili ed immobili, del valore complessivo di 500.000 euro, riconducibili a 5 nomadi, pregiudicati per reati contro il patrimonio. 22 settembre 2016 – Udine – La Polizia di Stato ha denunciato il conducente, di origine bulgara, di una vettura su cui venivano trasportati, in condizioni inidonee, 14 cuccioli di cane appartenenti a razze di pregio. Gli animali, sottoposti a sequestro, erano privi dei prescritti vaccini, di regolare passaporto sanitario e microchip. 5 settembre 2016 – Lignano Sabbiadoro (UD) – L'Arma dei

Carabinieri ha proceduto al fermo di indiziato di delitto di due soggetti (uno moldavo ed un ucraino) responsabili di plurimi reati contro il patrimonio (furto e ricettazione) perpetrati in Friuli Venezia Giulia, Veneto ed Emilia Romagna, commessi in concorso con altri due soggetti di origine Romena e Moldava, tutti denunciati in stato di libertà.

7 ottobre 2016 – Malborghetto (UD) – La Polizia di Stato ha proceduto al fermo di indiziato di delitto nei confronti di due serbi responsabili di plurimi reati (ricettazione e falso documentale), perpetrati in Friuli Venezia Giulia. Nel medesimo contesto veniva, altresì, denunciato in stato di libertà, per ricettazione, un altro romeno e sottoposto al sequestro un'autovettura oggetto di furto.

15 novembre 2016 – Udine, Pordenone e Treviso - L'Arma dei Carabinieri ha eseguito un'ordinanza di custodia cautelare nei confronti di 8 soggetti, di cui 6 romeni, ritenuti responsabili di associazione per delinquere finalizzata al furto e alla ricettazione. L'indagine ha consentito di documentare le responsabilità degli indagati in merito alla commissione di svariati furti perpetrati nelle suddette province, la cui refurtiva (macchine agricole, veicoli commerciali, rame e pannelli fotovoltaici) veniva successivamente rivenduta in Romania. 17 dicembre 2016 – Udine (UD) – L'Arma dei Carabinieri, a conclusione di una complessa attività d'indagine finalizzata alla repressione del traffico di stupefacenti, ha proceduto all'esecuzione di 7 misure cautelari nei confronti di 4 italiani e 3 extracomunitari responsabili di detenzione di sostanze stupefacenti e spaccio, continuato e in concorso, perpetrati nelle province di Venezia, Treviso e Udine. Nel medesimo contesto investigativo, veniva tratto in arresto un cittadino extracomunitario e sottoposto a sequestro gr. 600 di sostanza stupefacente e contanti per 2.050 euro provento dell'attività di spaccio.”

Dai dati rintracciabili presso il Comando di Polizia Locale, non si segnalano eventi delittuosi, legati alla criminalità organizzata, ovvero fenomeni di corruzione, verificatesi nel territorio.

## **Contesto interno**

L'art. 56 quater della L.R. 12.12.2014 n. 26, come introdotto dall'art. 36, comma 3, della L.R. 11.03.2016 n. 3, prevedeva:

“1. Fino all'ingresso di tutti i Comuni della Regione nelle Unioni territoriali intercomunali individuate con la deliberazione della Giunta regionale dell'1 luglio 2015, n. 1282 le stesse sono avviate, a far data dal 15 aprile 2016, mediante costituzione di diritto, ai sensi del presente articolo, tra i soli Comuni i cui consigli abbiano approvato entro tale termine lo statuto della costituenda Unione, a essi trasmesso entro il 31 dicembre 2015.

2. Le disposizioni di cui al comma 1 si applicano anche qualora entro la data ivi indicata non sia stata attuata la trasformazione prevista rispettivamente dagli articoli 39 e 40, comma 5.

3. In via di prima applicazione, le Unioni costituite in forza del comma 1 sono regolate dalle norme dei propri statuti come approvati dai consigli dei rispettivi Comuni, in quanto compatibili...

4. L'Assemblea dell'Unione delibera le modifiche statutarie ritenute necessarie per garantire l'operatività dell'ente....”

Per effetto di tale disposizione si è costituita di diritto l'Unione Territoriale Intercomunale “Friuli Centrale” cui ha aderito anche il Comune di Tricesimo, con trasferimento delle funzioni a partire dal 01.01.2017. Le principali funzioni trasferite, con conseguente trasferimento anche del personale assegnato, sono state: “polizia locale e polizia amministrativa”, “gestione dei servizi tributari” e “personale”.

Con deliberazione del Consiglio comunale n. 2 del 13.03.2019 è stata decisa la revoca di tali

funzioni. In applicazione di tale decisione, dopo la sottoscrizione di un Intesa tra il Comune e l'UTI Friuli Centrale, le funzioni sono state riportate in seno all'Ente a partire dal 01.05.2019. In tale data si è avuto anche il rientro del personale ex comunale precedentemente trasferito all'UTI, correlato con le funzioni revocate. In tutto si tratta di 6 dipendenti (1 cat. D, 2 cat. C, 1 PLB, 2 PLA).

Con deliberazione consiliare n. 69 del 23.12.2019 seguita dalla sottoscrizione di specifica Intesa, il Comune di Tricesimo ha inoltre stabilito la revoca della funzione "Attività produttive e sportello unico". Con la successiva deliberazione consiliare n. 70 del 23.12.2019 l'Ente ha approvato la convenzione per la gestione associata della funzione con altri Enti e individuato il Comune di Udine quale capofila per la durata di 5 anni decorrenti dal 01.01.2020.

Si riporta di seguito lo schema organizzativo dell'Ente a partire dal 01.01.2020.

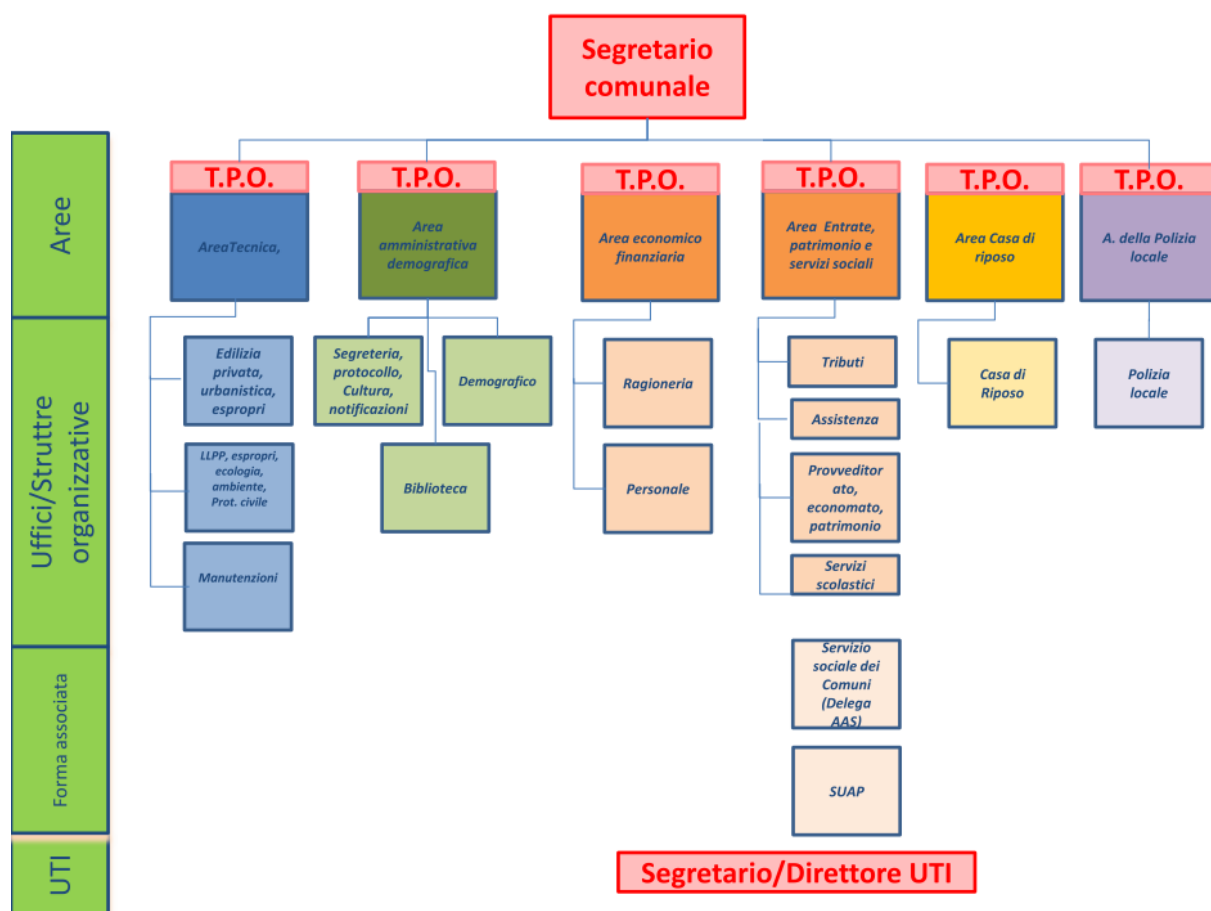

#### ART. 4

#### LE ATTIVITÀ PARTICOLARMENTE ESPOSTE ALLA CORRUZIONE

**Indicazione delle attività nell'ambito delle quali è più elevato il rischio di corruzione, "aree di rischio"**

Rispetto alla data di adozione del P.T.P.C. 2018-2020 la normativa di settore è rimasta sostanzialmente immutata e nel corso dell'anno 2018 e sin qui del 2019 come si evince anche dalla relazione del Responsabile della prevenzione della corruzione non si sono verificati casi e criticità interessanti la corruzione in senso ampio.

Allo stesso modo si osserva che nell'anno appena concluso non sono pervenute segnalazioni di illecito da parte di dipendenti (*whistleblower*) e nemmeno istanze di accesso civico.

L'individuazione delle aree di rischio ha avuto la finalità di consentire l'emersione delle aree nell'ambito dell'attività dell'intera Amministrazione che debbono essere presidiate più di altre mediante l'implementazione di misure di prevenzione.

In occasione di questa elaborazione del P.T.P.C. sono state quindi prese in considerazione le aree di rischio obbligatorie previste dalla L. 190/12 all'art. 1 comma 16.

A tali aree sono state aggiunte, vista la peculiarità dell'attività svolta, ulteriori aree e processi potenzialmente esposti a rischio che sono stati individuati dal Responsabile della prevenzione della corruzione, coadiuvato dai Responsabili dei Servizi.

Quindi sono stati mappati , quali attività a più alto rischio di corruzione, le procedure riconducibili alla macro AREE seguenti e descritte nell'allegata tabella

**AREA A** - acquisizione e progressione del personale (concorsi e prove selettive per l'assunzione di personale e per la progressione in carriera)

- selezione per l'affidamento di un incarico professionale .

**AREA B** - affidamento di lavori, servizi e forniture ;

**AREA C** - provvedimenti ampliativi della sfera giuridica dei destinatari privi di effetto economico diretto ed immediato per il destinatario (autorizzazioni e concessioni , titoli abilitativi edilizi).

**AREA D** - provvedimenti ampliativi della sfera giuridica dei destinatari con effetto economico diretto ed immediato per il destinatario (concessione ed erogazione di sovvenzioni, contributi, sussidi, ausili finanziari, nonché attribuzione di vantaggi economici di qualunque genere a persone ed enti pubblici e privati).

**AREA E** - Provvedimenti art 68 e 69 TULPS

- Accertamenti e controlli edilizi ed ambientali

- Accertamenti e verifiche tributi locali
- Controlli Polizia Annonaria
- Sgravio cartelle esattoriali
- gestione delle sanzioni per violazione del CDS;
- provvedimenti di pianificazione urbanistica generale ed attuativa;
- varianti in corso d'opera Opere Pubbliche

## ART.5

### LA VALUTAZIONE DEL RISCHIO

La valutazione del rischio deve essere svolta per ciascuna attività, processo o fase di processo mappati.

La valutazione prevede l'identificazione, l'analisi e la ponderazione del rischio.

La valutazione dei rischi è stata svolta dal Responsabile della prevenzione della corruzione dell'Ente con la collaborazione dei Responsabili dei Servizi.

#### A. L'identificazione del rischio

Consiste nel ricercare, individuare e descrivere i rischi. Richiede che, per ciascuna attività, processo o fase, siano evidenziati i possibili rischi di corruzione. Questi sono fatti emergere considerando il contesto esterno ed interno all'Amministrazione, anche con riferimento alle specifiche posizioni organizzative presenti all'interno dell'amministrazione.

I rischi sono stati identificati:

- ✓ tenendo presenti le specificità dell'Ente, di ciascun processo e del livello organizzativo in cui il processo si colloca;
- ✓ valutando i passati procedimenti giudiziari e disciplinari che hanno interessato l'Amministrazione;
- ✓ applicando i criteri di cui **all'Allegato 5 del PNA** (discrezionalità, rilevanza esterna, complessità del processo, valore economico, razionalità del processo, controlli, impatto economico, impatto organizzativo, economico e di immagine).

#### B. L'analisi del rischio

In questa fase sono state stimate le probabilità che il rischio si concretizzi (*probabilità*) e sono pesate le conseguenze che ciò produrrebbe (*impatto*).

Al termine, è calcolato il livello di rischio moltiplicando "*probabilità*" per "*impatto*".

### B1. Stima del valore della **probabilità** (che il rischio si concretizzi)

Criteri e valori (o pesi, o punteggi) per stimare la "*probabilità*" sono i seguenti:

- ✓ **discrezionalità:** più è elevata, maggiore è la probabilità di rischio (valori da 0 a 5);
- ✓ **rilevanza esterna:** nessuna valore 2; se il risultato si rivolge a terzi valore 5;
- ✓ **complessità del processo:** se il processo coinvolge più Amministrazioni il valore aumenta (da 1 a 5);
- ✓ **valore economico:** se il processo attribuisce vantaggi a soggetti terzi, la probabilità aumenta (valore da 1 a 5);
- ✓ **frazionabilità del processo:** se il risultato finale può essere raggiunto anche attraverso una pluralità di operazioni di entità economica ridotta, la probabilità sale (valori da 1 a 5);
- ✓ **controlli:** (valori da 1 a 5) la stima della probabilità tiene conto del sistema dei controlli vigente. Per controllo si intende qualunque strumento utilizzato che sia utile per ridurre la probabilità del rischio. Quindi, sia il controllo preventivo che successivo di legittimità e il controllo di gestione, sia altri meccanismi di controllo utilizzati.

Per ogni attività/processo esposto al rischio è stato attribuito un valore/punteggio per ciascuno dei sei criteri elencati. La media finale rappresenta la "*stima della probabilità*" (max 5).

### B2. Stima del valore dell'**impatto** (che il rischio produce)

L'impatto si misura in termini di impatto economico, organizzativo, reputazionale e sull'immagine.

L'Allegato 5 del PNA, propone criteri e valori (punteggi o pesi) da utilizzare per stimare "*l'impatto*" di potenziali episodi di malaffare.

- ✓ **impatto organizzativo:** tanto maggiore è la percentuale di personale impiegato nel processo/attività esaminati, rispetto al personale complessivo dell'Unità Organizzativa/Ente, tanto maggiore sarà "*l'impatto*" (fino al 20% del personale=1; 100% del personale=5).
- ✓ **impatto economico:** se negli ultimi cinque anni sono intervenute sentenze di condanna della Corte dei Conti o sentenze di risarcimento per danni alla PA a carico di

dipendenti, punti 5. In caso contrario, punti 1.

- ✓ **impatto reputazionale:** se negli ultimi cinque anni sono stati pubblicati su giornali (o sui media in genere) articoli aventi ad oggetto episodi di malaffare che hanno interessato la PA, fino ad un massimo di 5 punti per le pubblicazioni nazionali. Altrimenti punti 0.
- ✓ **impatto sull'immagine:** dipende dalla posizione gerarchica ricoperta dal soggetto esposto al rischio. Tanto più è elevata, tanto maggiore è l'indice (da 1 a 5 punti).

Attribuiti i punteggi per ognuna della quattro voci di cui sopra, la media finale misura la **"stima dell'impatto"**.

L'analisi del rischio si è conclusa moltiplicando tra loro valore della probabilità e valore dell'impatto per ottenere il **valore complessivo**, che esprime il livello di rischio del processo.

### C. La ponderazione del rischio

Dopo aver determinato il livello di rischio di ciascun processo o attività si è proceduto alla **"ponderazione"**. In pratica la formulazione di una sorta di graduatoria dei rischi sulla base del parametro numerico **"livello di rischio"**.

I singoli rischi ed i relativi processi sono stati inseriti in una **"classifica del livello di rischio"**. Le fasi di processo o i processi per i quali siano emersi i più elevati livelli di rischio identificano le aree di rischio, che rappresentano le attività più sensibili ai fini della prevenzione.

Applicando la suddetta metodologia sono state esaminati i seguenti 24 procedimenti/attività riferibili alle macro aree A - B - C - D - E.

Si allegano (allegato B) le schede analitiche di valutazione del rischio delle attività analizzate quale parte integrante del presente PTPCT.

**Nelle schede allegare** sono riportati i valori attribuiti a ciascun criterio per

- ✓ la valutazione della probabilità;
- ✓ la valutazione dell'impatto.

La moltiplicazione dei due valori determina la **"valutazione del rischio"** connesso all'attività.

I risultati sono riassunti nella seguente tabella:

Area	Attività o processo	Probabilità	Impatto	Rischio
A	Concorso per l'assunzione di personale	2,50	1,75	4,38
A	Concorso per la progressione di carriera del personale	2,00	1,25	2,50
A	Selezione per l'affidamento di un incarico	3,17	1,50	4,76

	professionale			
B	Affidamento di servizi e forniture con procedura aperta o procedura ristretta	2,67	1,75	4,67
B	Affidamento di servizi e forniture in economia ax art 125 D.Lgs 163/2006 fino ad € 40.000,00	2,67	1,50	4,00
B	Affidamento di servizi e forniture in economia ax art 125 D.Lgs 163/2006 da € 40.000,00 ad € 200.000,00	2,67	1,75	4,67
B	Affidamento di lavori in economia ex art 125 D.Lgs 163/2006 fino ad € 40.000,00	2,67	1,50	4,01
B	Affidamenti di lavori in economia ex art 125 D.Lgs 163/2006 o con procedura negoziata ex artt 122 comma 7 e art 57 comma 6 del D.Lgs 163/2006 oltre 40.000,00 sino ad € 200.000,00	2,67	1,75	4,67
B	Affidamenti di lavori con procedura aperta o procedura ristretta fino ad € 1.000.000,00	2,67	1,75	4,67
B	Affidamenti di lavori con procedura aperta o procedura ristretta oltre € 1.000.000,00	2,67	1,75	4,67
C	Titoli abilitativi edilizi	2,67	1,75	4,67
C	Autorizzazioni e concessioni : permesso di costruire in aree assoggettate ad autorizzazione paesaggistica	3,17	1,25	3,96
C	Autorizzazioni e concessioni : provvedimenti autorizzatori in materia di commercio	2,67	1,75	4,67
C	Rilascio permessi e autorizzazioni ( invalidi, cartelli pubblicitari, occupazione suolo pubblico, ecc)	2,17	1,75	3,80
D	Concessione ed erogazione di sovvenzioni, contributi, sussidi, ausili finanziari nonché attribuzione di vantaggi economici di qualunque genere	3,67	1,75	6,42
E	Provvedimenti art 68 e 69 TULPS	2,10	1,75	3,68



E	Accertamenti e controlli edilizi ed ambientali	2,67	1,50	4,01
E	Accertamenti e verifiche tributi locali	2,17	2,00	4,34
E	Controlli polizia commerciale annonaria	2,60	1,75	4,55
E	Sgravio cartelle esattoriali	2,17	1,00	2,17
E	Gestione delle sanzioni per violazione del CDS	2,00	2,25	4,50
E	Provvedimenti di pianificazione urbanistica attuativa	3,33	1,75	5,83
E	Provvedimenti di pianificazione urbanistica generale	3,83	2,00	7,67
E	Varianti in corso d'opera Opere Pubbliche	3,33	1,50	5,00

In considerazione della brevità del tempo a disposizione per la predisposizione del presente Piano, rispetto alla pubblicazione del nuovo PNA (22 novembre 2019), non è stato possibile affrontare in modo compiuto il nuovo approccio valutativo del rischio, incentrato su una tipologia di misurazione qualitativa, come illustrata nell'allegato 1, del PNA 2019. Tale nuovo approccio sarà applicato in modo graduale e, comunque, a partire dall'adozione del PTPCT 2021/2023. Vengono, pertanto, per l'anno 2020, confermati i criteri già in precedenza utilizzati.

## **ART.6**

### **LE MISURE DI ATTUAZIONE DEL PIANO E TRATTAMENTO DEL RISCHIO**

Una volta effettuata la "valutazione del rischio", la successiva fase di gestione del rischio prevede l'adozione di apposite misure di prevenzione e contrasto, azioni idonee a neutralizzare o mitigare il livello di rischio corruzione connesso alle attività/procedimenti/processi amministrativi posti in essere dal Comune di Tricesimo.

Di seguito sono individuate e descritte le misure di prevenzione e di contrasto che si intendono applicare.

Salvo diversa indicazione e modifiche al presente piano, le misure si intendono previste per l'intero arco triennale.

#### **Elenco misure**

MIS 01 - FORMAZIONE

MIS 02 - CODICE DI COMPORTAMENTO

MIS 03 - OBBLIGO DI ASTENSIONE IN PRESENZA DI CONFLITTO DI INTERESSI

MIS 04 - TRASPARENZA

MIS 05 - TUTELA DEL DIPENDENTE CHE EFFETTUA SEGNALAZIONI DI ILLECITO  
(WHISTLEBLOWER)

MIS 06 - ATTRIBUZIONE DEGLI INCARICHI DI POSIZIONE ORGANIZZATIVA - CAUSE  
OSTATIVE AL CONFERIMENTO E VERIFICA DELL'INSUSSISTENZA DI CAUSE DI  
INCOMPATIBILITÀ

MIS 07 - MISURE PER DISCIPLINARE GLI INCARICHI E LE ATTIVITÀ NON CONSENTITE AI  
PUBBLICI DIPENDENTI

MIS 08 - AVVICENDAMENTI NELLE COMMISSIONI DI GARA

MIS 10 - AZIONI DI SENSIBILIZZAZIONE E RAPPORTO CON LA SOCIETÀ CIVILE

MIS 09 - PATTI DI INTEGRITA'

MIS 11 - VERIFICHE A CAMPIONE DELLE AUTOCERTIFICAZIONI EX DPR N. 445/2000

MIS 12 - ATTIVITÀ DI CONTROLLO INTERNO EX D.L. N. 174/2012

MIS 13 - OSSERVANZA DIRETTIVE VINCOLANTI REGIONALI IN MATERIA DI LAVORI  
PUBBLICI

### Descrizione misure

<b>MIS 01 - FORMAZIONE</b>
----------------------------

DESCRIZIONE
Per l'anno 2016 e seguenti si prevedono possibili interventi formativi mirati per tematica e/o rivolti ai responsabili /addetti alle Aree soggette a maggior rischio e/o di aggiornamento a livello generale . Negli 2014 e 2015 sono stati svolti interventi formativi in materia di prevenzione della corruzione, di trasparenza , di codice di comportamento rivolti a livello generale a tutti i dipendenti
MODALITA' ATTUATIVE
Si prevedono ulteriori interventi formativi atti a prevenire il verificarsi di fenomeni corruttivi in quanto tesi ad aggiornare il personale dell'Ente su specifiche tematiche. I corsi saranno destinati, nel limite delle risorse finanziarie disponibili e compatibilmente con l'offerta formativa disponibile al momento, ai Responsabili dei Servizi e a diversi dipendenti dell'Ente individuati, sentiti i Responsabili dei Servizi stessi, anche tenendo conto dei compiti svolti da ciascun soggetto
MONITORAGGIO ADOZIONE ED EFFICACIA DELLA MISURA
Verifica dell'adempimento e della relativa attuazione da parte del Responsabile anticorruzione. Confronto e analisi di eventuali criticità in corso d'anno con il coinvolgimento di Responsabili dei Servizi.

<b>MIS 02 - CODICE DI COMPORTAMENTO</b>
---

<b>DESCRIZIONE</b>
<p>L'articolo 54 del decreto legislativo 165/2001, ha previsto che il Governo definisse un "Codice di comportamento dei dipendenti delle pubbliche amministrazioni" per assicurare tra l'altro ... la prevenzione dei fenomeni di corruzione....</p> <p>Il suddetto Codice è stato emanato con DPR 62/2013. In coerenza e ad integrazione di quanto dispone il DPR 62/2013, con deliberazione numero 218 del 30.12.2013 la Giunta comunale a seguito di <i>procedura aperta alla partecipazione e previo parere del proprio organismo indipendente di valutazione</i>", ha approvato il Codice di Comportamento aziendale.</p> <p>In materia di segnalazione all'ufficio competente per i procedimenti disciplinari, trova applicazione l'articolo 55-bis comma 3 del decreto legislativo 165/2001 e smi.</p>
<b>MODALITA' ATTUATIVE</b>
<p>Il Codice di Comportamento è stato consegnato a tutti i dipendenti ed illustrato ai Responsabili dei Servizi e al restante personale nell'ambito dell'attività formativa, al fine della migliore ottemperanza alle norme ivi contenute. Esso è inoltre pubblicato permanentemente sul sito web istituzionale del Comune</p>
<b>MONITORAGGIO ADOZIONE ED EFFICACIA DELLA MISURA</b>
<p>Verifica dell'osservanza del Codice e di eventuali criticità in occasione delle Riunioni con i Responsabili dei Servizi con il Responsabile della prevenzione della corruzione in corso d'anno.</p>

<b>MIS 03 - OBBLIGO DI ASTENSIONE IN PRESENZA DI CONFLITTO DI INTERESSI</b>
DESCRIZIONE (estratto dal codice di comportamento dell'Ente)

<p>Il dipendente ha, altresì, l'obbligo di astenersi dal prendere decisioni ovvero dallo svolgere le attività a lui spettanti in presenza di un conflitto, anche solo potenziale, di interesse personale o familiare ( parenti o affini entro il 2° grado, il coniuge o il convivente) patrimoniale o non patrimoniale.</p> <p>Il dipendente ha l'obbligo di astenersi dal partecipare a decisioni o attività che, anche senza generare un conflitto d'interessi, possono coinvolgere interessi o comunque produrre effetti a favore proprio o degli altri soggetti indicati nell'art.5 punto 2C del codice di comportamento dell'Ente.</p>
<b>MODALITA' ATTUATIVE</b>
<p>Il dipendente dà immediata comunicazione al Titolare di posizione organizzativa competente il quale verifica il nesso esistente fra la decisione o l'attività concreta da assumere e l'impatto della stessa sugli interessi appartenenti a soggetti "non indifferenti" per il dipendente, in grado di inficiare l'imparzialità del procedimento di cui trattasi. Qualora l'obbligo di astensione riguardi il Titolare di posizione organizzativa, la valutazione delle iniziative da assumere sarà effettuata dal Responsabile della Prevenzione della Corruzione.</p>
<b>MONITORAGGIO ADOZIONE ED EFFICACIA DELLA MISURA</b>
<p>Verifica dell'adempimento e della relativa attuazione e di eventuali criticità in occasione delle Riunioni con i Responsabili dei Servizi con il Responsabile della prevenzione della corruzione in corso d'anno.</p>

<b>MIS 04 - TRASPARENZA</b>
DESCRIZIONE

Il Comune di Tricesimo effettua le pubblicazioni previste dal D.lgs 33/13 nella sezione Amministrazione Trasparente del proprio sito web. L'Ente, al fine di dare attuazione agli obblighi di pubblicazione ai sensi del d.lgs. n. 33/2013 e della normativa vigente, ha definito e adottato il "Programma triennale per la trasparenza e l'integrità" in cui sono individuate le misure organizzative e descrittive volte ad assicurare la regolarità e la tempestività dei flussi delle informazioni da pubblicare.
<b>MODALITA' ATTUATIVE</b>
Pubblicazione dei contenuti entro le tempistiche indicate nel P.T.T.I. 2016/2018, tenendo altresì conto di quanto previsto dal Garante della Privacy con il provvedimento n. 243 dd. 15.05.2014 " <i>Linee guida in materia di trattamento di dati personali, contenuti anche in atti e documenti amministrativi, effettuato per finalità di pubblicità e trasparenza sul web da soggetti pubblici e altri enti obbligati</i> ".
<b>MONITORAGGIO ADOZIONE ED EFFICACIA DELLA MISURA</b>
Verifica dell'adempimento e della relativa attuazione e di eventuali criticità in occasione delle Riunioni con i Responsabili dei Servizi con il Responsabile della prevenzione della corruzione in corso d'anno. Annualmente attestazione dell'OIV sulla base di griglia controlli sulla trasparenza predisposta dall'ANAC ..

<b>MIS 05 - TUTELA DEL DIPENDENTE CHE EFFETTUA SEGNALAZIONI DI ILLECITO (WHISTLEBLOWER)</b>
<b>DESCRIZIONE</b>
L'art 9 "PREVENZIONE DELLA CORRUZIONE E SEGNALAZIONI" del Codice di Comportamento dell' Ente prevede e disciplina le modalità di effettuazione da parte del dipendente di segnalazione di illecito e la tutela del segnalante

<b>MODALITA' ATTUATIVE</b>
Segnalazione tramite e mail istituzionale al Responsabile della Prevenzione della Corruzione. A partire da febbraio 2020 sarà implementata la segnalazione anonima on line mediante link dal Sito comunale all'applicativo sviluppato dall'ANAC disponibile al seguente indirizzo: <a href="https://servizi.anticorruzione.it/segnalazioni/#/">https://servizi.anticorruzione.it/segnalazioni/#/</a>
<b>MONITORAGGIO ADOZIONE ED EFFICACIA DELLA MISURA</b>
Verifica dell'adempimento e dell'eventuale ricezione di segnalazioni da parte del Responsabile anticorruzione.

<b>MIS 06 - ATTRIBUZIONE DEGLI INCARICHI DI POSIZIONE ORGANIZZATIVA - CAUSE OSTATIVE AL CONFERIMENTO E VERIFICA DELL'INSUSSISTENZA DI CAUSE DI INCOMPATIBILITÀ</b>
<b>DESCRIZIONE</b>
Al fine di porre l'Amministrazione comunale nelle condizioni di verificare l'insussistenza di cause di incompatibilità, l'Ente richiede annualmente al Segretario e ai titolari di incarico di Posizione Organizzativa le informazioni di cui all'art. 13, commi 1 e 3 del DPR n. 62/2013.
<b>MODALITA' ATTUATIVE</b>
I soggetti interessati rendono la dichiarazione di insussistenza delle cause di inconferibilità preventivamente all'atto del conferimento dell'incarico e successivamente con cadenza annuale;
<b>MONITORAGGIO ADOZIONE ED EFFICACIA DELLA MISURA</b>

Verifica dell'adempimento e della relativa attuazione da parte del Responsabile della Prevenzione della Corruzione.

<b>MIS 07 - MISURE PER DISCIPLINARE GLI INCARICHI E LE ATTIVITÀ NON CONSENTITE AI PUBBLICI DIPENDENTI</b>
DESCRIZIONE
Applicazione della disciplina del decreto legislativo 39/2013, dell'articolo 53 del decreto legislativo 165/2001 e dell'articolo 60 del DPR 3/1957. Applicazione di quanto previsto dal Regolamento concernente Incompatibilità ed Incarichi al personale dipendente approvato con delibera della Giunta comunale n. 27 del 24.02.2014 . In particolare non sono consentiti gli incarichi di collaborazione a qualsiasi titolo, diretti o indiretti (ovvero intrattenuti tramite terze persone), conferiti da soggetti o enti privati in qualunque modo retribuiti che abbiano, o abbiano avuto nel triennio precedente, un interesse economico significativo in decisioni o attività inerenti all'ufficio o all'area di appartenenza del dipendente stesso.
MODALITA' ATTUATIVE
E' o previsto che all'atto della richiesta di autorizzazione a svolgere attività extra lavorativa ai sensi dell'art. 53 del D. Lgs. n. 165/2001 e ss.mm.ii., il dipendente dovrà attestare: a) che non sussistono motivi di incompatibilità allo svolgimento dell'incarico per il quale è richiesta l'autorizzazione; b) di non essere a conoscenza di alcuna situazione di conflitto di interessi, ancorché potenziale, tra l'attività da svolgere e quella assegnata in qualità di pubblico dipendente;
MONITORAGGIO ADOZIONE ED EFFICACIA DELLA MISURA

Verifica da parte del Responsabile anticorruzione dell'avvenuta richiesta da parte dei Responsabili dei Servizi delle dichiarazioni dei dipendenti richiedenti autorizzazioni a prestare lavoro extra impiego (per i Responsabili la dichiarazione va resa al Segretario). Confronto e analisi di eventuali criticità in occasione delle riunioni con i Responsabili dei Servizi con il Responsabile della prevenzione della corruzione in corso d'anno.

<b>MIS 08 - AVVICENDAMENTI NELLE COMMISSIONI DI GARA</b>
DESCRIZIONE
Rotazione del personale chiamato a far parte delle Commissioni di gara in modo da evitare che per la stessa tipologia di gara sia nominato più volte consecutive lo stesso membro di commissione.
MODALITA' ATTUATIVE
Stanti le difficoltà organizzative e la carenza di personale, la misura verrà attuata gradualmente, compatibilmente con la disponibilità di figure tecniche anche di altre Aree/Servizi dell'Ente o, qualora possibile, nell'ambito di gestioni associate di servizi con altri Comuni.
MONITORAGGIO ADOZIONE ED EFFICACIA DELLA MISURA
Verifica dell'adempimento e della relativa attuazione e di eventuali criticità in occasione delle Riunioni con i Responsabili dei Servizi con il Responsabile della prevenzione della corruzione in corso d'anno.

<b>MIS 09 - PATTI DI INTEGRITA'</b>
DESCRIZIONE

<p>Il <i>patto di integrità</i> è un documento che la stazione appaltante richiede ai partecipanti alle gare. Si tratta quindi di un complesso di regole di comportamento finalizzate alla prevenzione del fenomeno corruttivo e volte a valorizzare comportamenti eticamente adeguati per tutti i concorrenti.</p>
<p><b>MODALITA' ATTUATIVE</b></p>
<p>E' intenzione dell'ente di elaborare patti d'integrità da imporre in sede di gara ai concorrenti. Stanti le difficoltà organizzative e la carenza di personale, la misura verrà attuata gradualmente, partendo dagli appalti di maggior valore.</p>
<p><b>MONITORAGGIO ADOZIONE ED EFFICACIA DELLA MISURA</b></p>
<p>Verifica dell'adempimento e della relativa attuazione e di eventuali criticità in occasione delle Riunioni con i Responsabili dei Servizi con il Responsabile della prevenzione della corruzione in corso d'anno.</p>

<p><b>MIS 10 - AZIONI DI SENSIBILIZZAZIONE E RAPPORTO CON LA SOCIETÀ CIVILE</b></p>
<p><b>DESCRIZIONE</b></p>
<p>In conformità al PNA, il Comune di Tricesimo intende pianificare ad attivare misure di sensibilizzazione della cittadinanza finalizzate alla promozione della cultura della legalità. Al fine di dare efficace comunicazione e diffusione alla strategia di prevenzione dei fenomeni corruttivi impostata e attuata mediante il presente Piano di prevenzione della corruzione e alle connesse misure, lo stesso sarà pubblicato a tempo indeterminato sul sito istituzionale. Considerato che l'azione di prevenzione e contrasto della corruzione richiede un'apertura di credito e di fiducia nella relazione con cittadini, utenti e imprese, l'Amministrazione dedicherà particolare attenzione alla segnalazione dall'esterno di eventuali episodi di cattiva amministrazione, conflitto di interessi, corruzione.</p>

<p><b>MODALITA' ATTUATIVE</b></p>
<p>Organizzare apposite occasioni di confronto con la cittadinanza nell'ambito di una o più giornate della trasparenza che possano anche contribuire a far crescere una consapevolezza ed un cultura di legalità sostanziale.</p>
<p><b>MONITORAGGIO ADOZIONE ED EFFICACIA DELLA MISURA</b></p>
<p>Verifica dell'adempimento e della relativa attuazione da parte del Responsabile anticorruzione. Valutazione dell'efficacia anche mediante forme di feedback da proporre alla cittadinanza.</p>

## ALTRE MISURE

<p><b>MIS 11 - VERIFICHE A CAMPIONE DELLE AUTOCERTIFICAZIONI EX DPR N. 445/2000</b></p>
<p><b>DESCRIZIONE</b></p>
<p>Compatibilmente con le risorse umane a disposizione e il complessivo carico di attività l'Ente perseguirà l'intensificazione dei controlli a campione sulle dichiarazioni sostitutive di certificazione e di atto notorio ricevute dagli interessati nell'ambito dei procedimenti amministrativi, ai sensi degli artt. 46-49 del d.P.R. n. 445 del 2000 (artt. 71 e 72 del D.P.R. n. 445 del 2000), tenuto conto di quanto dispone l'art. 15 della Legge 183/2011.</p>
<p><b>MODALITA' ATTUATIVE</b></p>

Ciascun Responsabile di Servizio comunica al Responsabile Anticorruzione un report in cui viene indicata l'attività posta in essere in tema di verifica delle autocertificazioni ricevute nell'ambito dei procedimenti di propria competenza sulla base di un campionamento adottato da ciascun Responsabile quale attività di controllo ai sensi dell'art. 71 del DPR n. 445/2000 e ss.mm.ii..
MONITORAGGIO ADOZIONE ED EFFICACIA DELLA MISURA
Verifica dell'adempimento e della relativa attuazione e di eventuali criticità in occasione delle Riunioni con i Responsabili dei Servizi con il Responsabile della prevenzione della corruzione in corso d'anno.

<b>MIS 12 - ATTIVITÀ DI CONTROLLO INTERNO EX D.L. N. 174/2012</b>
DESCRIZIONE
Il Segretario Generale svolge l'attività di controllo successivo sulla regolarità amministrativa, ai sensi del D.L. n. 174/2012 e del relativo "Regolamento sul sistema dei controlli interni", approvato con deliberazione del Consiglio Comunale n.6 del 27.2.2013 (nei confronti dei procedimenti e degli atti prodotti annualmente dall'Amministrazione comunale.
MODALITÀ ATTUATIVE
Il controllo viene effettuato due volte all'anno con riferimento ad un campione degli atti adottati nel semestre antecedente.

MONITORAGGIO ADOZIONE ED EFFICACIA DELLA MISURA
Comunicazione dei verbali dell'attività svolta al Consiglio comunale, alla Giunta, al Revisore dei Conti, ai Responsabili dei Servizi e all'OIV

<b>MIS 13 - OSSERVANZA DIRETTIVE VINCOLANTI REGIONALI IN MATERIA DI LAVORI PUBBLICI</b>
DESCRIZIONE
Si ritiene opportuno riferirsi anche quale misura di contrasto a fenomeni di mala gestio o corruttivi in senso ampio, ai contenuti della Direttiva Regionale n. 22278 del 7.8.2015 in materia di affidamenti dei servizi attinenti all'architettura e all'ingegneria e di lavori. La misura consiste nella osservanza delle prescrizioni contenute nella Direttiva circa gli affidamenti succitati, intese quali contenuti vincolanti ma minimi del rispetto dei principi e della disciplina della vigente normativa nazionale e regionale in materia.
MODALITÀ ATTUATIVE
Osservanza della Direttiva Regionale; richiamo del suo rispetto nei provvedimenti amministrativi interessati.
MONITORAGGIO ADOZIONE ED EFFICACIA DELLA MISURA
Controllo a campione da parte del Responsabile della Prevenzione della corruzione; verifica dell'adempimento e della relativa attuazione e di eventuali criticità in occasione delle Riunioni con i Responsabili dei Servizi con il Responsabile della prevenzione della corruzione in corso d'anno.

**Ferma restando l'individuazione e l'applicazione delle misure sopraelencate secondo**

**quanto indicato, nella tabella che segue vengono riportate le misure particolarmente utili in relazione alle singole fattispecie di processi/attività:**

<b>Area</b>	<b>Attività o processo</b>	<b>Misure Previste</b>
A	Concorso per l'assunzione di personale	MIS. 01, 03, 04, 05, 11,
A	Concorso per la progressione dn carriera del personale	MIS. 01, 03, 04, 05, 11,
A	Selezione per l'affidamento di un incarico professionale	MIS. 01, 03, 04, 08, 11,
B	Affidamento di servizi e forniture con procedura aperta o procedura ristretta	MIS. 01, 03, 04, 08, 12,
B	Affidamento di servizi e forniture in economia ax art 125 D.Lgs 163/2006 fino ad € 40.000,00	MIS. 01, 03, 04, 13

B	Affidamento di servizi e forniture in economia ax art 125 D.Lgs 163/2006 da € 40.000,00 ad € 200.000,00	MIS. 01, 03, 04, 08, 12,
B	Affidamento di lavori in economia ex art 125 D.Lgs 163/2006 fino ad € 40.000,00	MIS. 01, 03, 04,
B	Affidamenti di lavori in economia ex art 125 D.Lgs 163/2006 o con procedura negoziata ex artt 122 comma 7 e art 57 comma 6 del D.Lgs 163/2006 oltre 40.000,00 sino ad € 200.000,00	MIS. 01, 03, 04, 08, 12, 13
B	Affidamenti di lavori con procedura aperta o procedura ristretta fino ad € 1.000.000,00	MIS. 01, 03, 04, 08, 12, 13
B	Affidamenti di lavori con procedura aperta o procedura ristretta oltre € 1.000.000,00	MIS. 01, 03, 04, 08, 12, 13
C	Titoli abilitativi edilizi	MIS. 01, 02, 03 04, 11,
C	Autorizzazioni e concessioni : permesso di costruire in aree assoggettate ad autorizzazione paesaggistica	MIS. 01, 02, 03 04, 11,
C	Autorizzazioni e concessioni : provvedimenti autorizzatori in materia di commercio	MIS. 01, 02, 03 04, 11,
C	Rilascio permessi e autorizzazioni ( invalidi, cartelli pubblicitari, occupazione suolo pubblico, ecc)	MIS. 01, 02, 03
D	Concessione ed erogazione di sovvenzioni, contributi, sussidi, ausili finanziari nonché attribuzione di vantaggi economici di qualunque genere	MIS. 01, 03, 04, 05, 11, 12



E	Provvedimenti art 68 e 69 TULPS	MIS. 01, 02, 03 04, 11,
E	Accertamenti e controlli edilizi ed ambientali	MIS. 01, 02, 03
E	Accertamenti e verifiche tributi locali	MIS. 01, 02, 03
E	Controlli polizia commerciale annonaria	MIS. 01, 02, 03,
E	Sgravio cartelle esattoriali	MIS. 01, 02, 03,
E	Gestione delle sanzioni per violazione del CDS	MIS. 01, 02, 03
E	Provvedimenti di pianificazione urbanistica attuativa	MIS. 01, 02, 03, 04, 11
E	Provvedimenti di pianificazione urbanistica generale	MIS. 01, 02, 03, 04, 05
E	Varianti in corso d'opera Opere Pubbliche	MIS. 01, 03, 04, 08, 12, 13

## ART. 7

### ALTRE INIZIATIVE

Si illustrano di seguito ulteriori iniziative/misure (alcune di esse già comunque connesse a specifica disciplina normativa) che concorrono alla prevenzione della corruzione.

#### **1. Indicazione delle disposizioni relative al ricorso all'arbitrato con modalità che ne assicurino la pubblicità e la rotazione**

Sistematicamente, in tutti i contratti stipulati e da stipulare dall'Ente è escluso il ricorso all'arbitrato.

#### **2. Definizione di modalità per verificare il rispetto del divieto di svolgere attività incompatibili a seguito della cessazione del rapporto**

Si richiama l'articolo 53 comma 16 ter del Decreto legislativo 165/2001 finalizzato a contenere il rischio di situazioni di corruzione connesse all'impiego del dipendente pubblico successivamente alla cessazione del rapporto di lavoro.

Il rischio valutato dalla norma è che durante il periodo di servizio il dipendente possa artatamente precostituirsi delle situazioni lavorative vantaggiose, sfruttare a proprio fine la sua posizione e il suo potere all'interno dell'amministrazione, per poi ottenere contratti di lavoro/collaborazione presso imprese o privati con cui entra in contatto.

La norma limita la libertà negoziale del dipendente per un determinato periodo successivo alla cessazione del rapporto per eliminare la "convenienza" di accordi fraudolenti.

Viene mantenuta l'indicazione che ogni contraente e appaltatore dell'Ente all'atto della stipulazione di un contratto di importo superiore alla soglia comunitaria dovrà rendere, ai sensi del DPR 445/2000, una dichiarazione circa l'insussistenza delle situazioni di lavoro o dei rapporti di collaborazione di cui sopra.

### **3. Controlli su precedenti penali ai fini dell'attribuzione degli incarichi e dell'assegnazione ad uffici**

Con la nuova normativa sono state introdotte anche delle misure di prevenzione di carattere soggettivo, con le quali la tutela è anticipata al momento della formazione degli organi che sono deputati a prendere decisioni e ad esercitare il potere nelle Amministrazioni.

Tra queste, il nuovo articolo 35-*bis* del decreto legislativo 165/2001 pone delle condizioni ostative per la partecipazione a commissioni di concorso o di gara e per lo svolgimento di funzioni direttive in riferimento agli Uffici considerati a più elevato rischio di corruzione.

Si mantiene la prescrizione che ogni commissario e ogni Responsabile all'atto della designazione sarà tenuto a rendere, ai sensi del DPR 445/2000, una dichiarazione di insussistenza delle condizioni di incompatibilità di cui sopra.

### **4. Richiami riferiti alla misura per la tutela del dipendente che effettua segnalazioni di illecito (*whistleblower*)**

Il nuovo articolo 54-*bis* del decreto legislativo 165/2001, rubricato "*Tutela del dipendente pubblico che segnala illeciti*" (c.d. *whistleblower*), introduce una misura di tutela già in uso presso altri ordinamenti, finalizzata a consentire l'emersione di fattispecie di illecito.

Tenuta presente la disciplina del **PNA - Allegato 1 paragrafo B.12** in coordinamento con quanto dispone il Codice di Comportamento dell'Ente se ne riporta l'art 9 inerente la segnalazione e la tutela del segnalante:

#### **“ PREVENZIONE DELLA CORRUZIONE E SEGNALAZIONI**

1. Il dipendente ha l'obbligo di rispettare le prescrizioni contenute nel Piano di Prevenzione della Corruzione e di prestare la sua collaborazione al Segretario Comunale nella qualità di Responsabile della Prevenzione della Corruzione.

2. Il dipendente ha l'obbligo di segnalare tramite e mail istituzionale al Titolare di posizione organizzativa eventuali situazioni di illecito di cui sia venuto a conoscenza in ragione del rapporto di lavoro. Il Titolare di posizione organizzativa ha l'obbligo di segnalare le suddette

situazioni tramite e mail istituzionale al Responsabile della Prevenzione della Corruzione.

3. Le segnalazioni devono riguardare comportamenti, rischi, reati ed irregolarità ai danni dell'interesse pubblico; non possono riguardare lamentele di carattere personale.

4. Le segnalazioni anonime potranno essere prese in considerazione solo se sufficientemente circostanziate e dettagliate.

5. Il dipendente/T.P.O. che effettua le segnalazioni non può subire misure sanzionatorie o discriminatorie dirette o indirette aventi effetti sulle condizioni di lavoro per motivi collegati alla denuncia. A tal fine, la sua identità è conosciuta solo da chi riceve la segnalazione e la denuncia è sottratta all'accesso previsto dagli artt.22 e segg. della L. n241/1990.

6. Nell'ambito del procedimento disciplinare:

a) ove la contestazione dell'addebito disciplinare sia fondata su accertamenti distinti ed ulteriori rispetto alla segnalazione, l'identità del segnalante deve rimanere segreta, a meno che lo stesso acconsenta alla rivelazione;

b) ove la contestazione dell'addebito disciplinare sia fondata in tutto o in parte sulla segnalazione, l'identità del segnalante può essere rivelata qualora la sua conoscenza sia assolutamente indispensabile per la difesa dell'incolpato.

### **5. Realizzazione del sistema di monitoraggio del rispetto dei termini, previsti dalla legge o dal regolamento, per la conclusione dei procedimenti**

Attraverso il monitoraggio possono emergere eventuali omissioni o ritardi ingiustificati che possono essere sintomo di fenomeni corruttivi.

Il sistema di monitoraggio dei procedimenti amministrativi è assicurato nel rispetto delle disposizioni di cui alla Legge n. 241/1990 e ss.mm.ii., anche attraverso l'eventuale esercizio del potere sostitutivo di cui all'articolo 2, co. 9-bis della stessa.

A tal fine si ricorda che il titolare del potere sostitutivo in caso di inerzia dei singoli Responsabili dei Servizi è il Segretario comunale, relativamente alla mancata o tardiva emanazione del provvedimento nel termine di conclusione previsto dalla legge o dai regolamenti.

### **6. Indicazione delle iniziative previste nell'ambito dell'erogazione di sovvenzioni, contributi, sussidi, ausili finanziari nonché attribuzione di vantaggi economici di qualunque genere**

Sovvenzioni, contributi, sussidi, ausili finanziari, nonché attribuzioni di vantaggi economici di qualunque genere, sono elargiti esclusivamente alle condizioni e secondo la disciplina del Regolamento previsto dall'articolo 12 della legge 241/1990.

Il suddetto Regolamento è stato approvato dall'organo consiliare con deliberazione numero 98/2000 e successive modifiche ed integrazioni. Se ne valuterà la necessità di aggiornamento e/o adeguamento.

Ogni provvedimento d'attribuzione/elargizione è prontamente pubblicato sul sito istituzionale nella sezione "*Amministrazione trasparente*", oltre che all'Albo Pretorio online.

## **7. Indicazione delle iniziative previste nell'ambito di concorsi e selezione del personale**

I concorsi e le procedure selettive si svolgono secondo le prescrizioni del decreto legislativo 165/2001, del D.P.R. n. 487/1994 e del Regolamento di organizzazione degli uffici e servizi approvato con deliberazione giuntale 233 del 31.5.1999 e successive modifiche ed integrazioni .

Ogni provvedimento relativo a concorsi e procedure selettive è prontamente pubblicato all'Albo Pretorio, all'interno del sito istituzionale dell'Ente.

## **8. Comunicazione all'ANAC delle varianti in corso d'opera**

Si dà atto di quanto prevede l'art.37 del Decreto Legge 24 giugno 2014 n. 90, convertito dalla Legge n. 114/2014, inerente la modalità di trasmissione e comunicazione all'ANAC delle varianti in corso d'opera.

Il Responsabile del procedimento dovrà, infatti, provvedere alla trasmissione integrale della perizia di variante, del progetto esecutivo e degli altri atti richiesti dal primo comma dell'art. 37 legge n. 114/2014 e, in particolare, la perizia di variante trasmessa dovrà comprendere inderogabilmente i seguenti atti:

- quadro comparativo, da intendersi come computo metrico estimativo di raffronto;
- atto di sottomissione o atto aggiuntivo;
- verbali di concordamento nuovi prezzi, se presenti;
- relazione del Direttore dei lavori ex art. 161 comma 3 del dPR 207/2010;

nonché tutti gli altri documenti tecnici utili a comprendere il contenuto e l'entità delle modifiche apportate al progetto.

Al fine di consentire al Responsabile della prevenzione della corruzione di svolgere il monitoraggio e il controllo dell'adempimento in parola, viene previsto che i Responsabili Servizi interessati per competenza gli trasmettano entro i successivi trenta giorni una

dichiarazione riguardante il semestre solare antecedente attestante l'assolvimento della trasmissione e della comunicazione all'ANAC delle varianti in corso d'opera o, se del caso, l'assenza di eventi da comunicare.

### **9. Monitoraggio sull'attuazione del PTPCT, con individuazione dei referenti, dei tempi e delle modalità di informativa**

Il monitoraggio circa l'applicazione del presente Piano è svolto dal Responsabile della prevenzione della corruzione dell'Ente, il quale è coadiuvato dal "referente della prevenzione della corruzione".

Ai fini del monitoraggio, anche i Responsabili delle Aree collaborano con il Responsabile della prevenzione della corruzione, anche in ossequio al dovere imposto dall'art. 8 del DPR n. 62/2013, e forniscono allo stesso ogni informazione utile in coerenza con gli obiettivi che saranno loro assegnati annualmente con il Piano della prestazione dell'Ente.

## **ART. 8**

### **RESPONSABILITÀ**

Il Responsabile della prevenzione della corruzione risponde nelle ipotesi previste dall'art. 1, commi 12, 13, 14 della Legge n. 190/2012.

Le omissioni, i ritardi, le carenze e le anomalie da parte dei Responsabili di Area e dei singoli dipendenti rispetto agli obblighi previsti nel presente Piano costituiscono elementi di valutazione per l'attribuzione del salario accessorio, comunque denominato, nonché per profili di responsabilità disciplinare.

Per le responsabilità derivanti dalla violazione del Codice di comportamento, si rinvia all'articolo 54, D. Lgs. n. 165/2001 e ss.mm.ii..

Per le responsabilità derivanti dalla violazione del "Programma triennale per la trasparenza e l'integrità" si rinvia agli articoli 46 e 47 del D. Lgs. n. 33/2013.

Atto proposto dal Segretario Comunale quale Responsabile della prevenzione della corruzione

**Tricesimo 29.01.2020**

**Il segretario comunale  
F.to Dott.ssa Daniela  
Peresson**

## **SEZIONE PER LA TRASPARENZA AGGIORNAMENTO 2020-2022**

### **INTRODUZIONE**

Il Comune di Tricesimo intende programmare le attività da porre in essere al fine di assicurare la trasparenza e l'integrità dell'azione amministrativa ed ottemperare agli obblighi previsti dal Decreto Legislativo n. 33 del 14 marzo 2013, come modificato dal D.Ls. 97/2016 .

L'art. 1 del decreto stabilisce il principio di trasparenza, intesa come “accessibilità totale dei dati e documenti detenuti dalle pubbliche amministrazioni, allo scopo di tutelare i diritti dei cittadini, promuovere la partecipazione degli interessati all'attività amministrativa e favorire forme diffuse di controllo sul perseguimento delle funzioni istituzionali e sull'utilizzo delle risorse pubbliche ”; il pieno rispetto degli obblighi di trasparenza, oltre che costituire livello essenziale delle prestazioni erogate, rappresenta un valido strumento di diffusione e affermazione della cultura delle regole, nonché di prevenzione e di lotta a fenomeni corruttivi.

Nella presente Sezione sono definiti le misure, i modi, e le iniziative per l'adempimento degli obblighi di pubblicazione previsti dalla normativa vigente. Gli obiettivi contenuti sono altresì formulati in attuazione della programmazione strategica e operativa dell'ente; ad essi sono raccordati gli obiettivi/indicatori contenuti nel PEG - Piano della Prestazione.

### **Il Responsabile della prevenzione della corruzione e della Trasparenza**

Compiti del Responsabile per quanto concerne la trasparenza:

- Svolge stabilmente un'attività di controllo sull'adempimento da parte dell'amministrazione degli obblighi di pubblicazione previsti dalla normativa vigente, assicurando la completezza, la chiarezza e l'aggiornamento delle informazioni pubblicate, nonché segnalando all'organo di indirizzo politico, all'Organismo Indipendente di Valutazione (OIV), all'Autorità nazionale anticorruzione e, nei casi più gravi, all'ufficio di disciplina i casi di mancato o ritardato adempimento degli obblighi di pubblicazione.
- Controlla e assicura la regolare attuazione dell'accesso civico;

## 1. RIFERIMENTI NORMATIVI

Si richiama la legge 6 novembre 2012, n. 190, “*Disposizioni per la prevenzione e la repressione della corruzione e dell’illegalità nella pubblica amministrazione*”, che ha fatto del principio di trasparenza uno degli assi portanti delle politiche di prevenzione della corruzione, ha previsto che le amministrazioni elaborino i Piani triennali di prevenzione della corruzione e, nel ribadire che la trasparenza è intesa come accessibilità totale delle informazioni concernenti l’organizzazione e l’attività delle pubbliche amministrazioni, ha evidenziato che essa è finalizzata alla realizzazione di una amministrazione aperta ed al servizio del cittadino. .

Il Decreto Legislativo 14.3.2013 n. 33 ha riordinato la disciplina riguardante gli obblighi di pubblicità, trasparenza e diffusione di informazioni da parte delle pubbliche amministrazioni; le sue disposizioni sono state modificate dal D.Ls 97/2016. .

Le disposizioni del decreto legislativo, in particolare, definiscono gli obblighi a carico dei soggetti pubblici, nonché le modalità per garantirne l’effettività. La Commissione per la Valutazione la Trasparenza e l’Integrità delle amministrazioni pubbliche (CIVIT) ha approvato il 04.07.2013 la deliberazione n. 50/2013 contenente le linee guida per l’aggiornamento del programma triennale per la trasparenza e l’integrità 2014 – 2016;A seguito dell’entrata in vigore del D.Ls. 97/2016 l’ANAC ha approvato la delibera n. 1310 del 28.12.2016 recante “ Prime linee guida recanti indicazioni sull’attuazione degli obblighi di pubblicità, trasparenza e diffusione di informazioni contenute nel d.lgs.33/2013 come modificato dal d.lgs. 97/2016».

## 2. PROGRAMMA TRIENNALE 2020-2022 E SEZIONE PER LA TRASPARENZA 2020-2022

Ai sensi dell’art 10 del D.Lgs 33/2013 come modificato dal D.Ls 97/2016 “Ogni amministrazione indica, in un’apposita sezione del Piano triennale per la prevenzione della corruzione di cui all'[articolo 1, comma 5, della legge n. 190 del 2012](#), i responsabili della trasmissione e della pubblicazione dei documenti, delle informazioni e dei dati ai sensi del presente decreto” ed inoltre “La promozione di maggiori livelli di trasparenza costituisce un obiettivo strategico di ogni amministrazione, che deve tradursi nella definizione di obiettivi organizzativi e individuali”.

## 3. STATO DI ATTUAZIONE DEL PROGRAMMA 2018-2020 e 2019-2021

L’attuazione di quanto previsto dai precedenti Piani è da ritenersi soddisfacente tenute presenti la varietà e numerosità degli adempimenti con le connesse difficoltà organizzative e l’esigenza di conciliare dette attività con le molteplici e svariate incombenze che fanno capo agli uffici . In sintesi un breve quadro che riporta lo stato di attuazione è il seguente:

### TABELLA 1

Sintesi di quanto indicato nella tabella Iniziative per la trasparenza

INIZIATIVA	RISULTATO ATTESO	STRUTTURE COINVOLTE	TEMPISTICA E INDICATORI	RISCONTRO INDICATORI
Pubblicazione e aggiornamento dei dati, documenti e informazioni della sezione Amministrazione Trasparente - controllo sistematico del loro aggiornamento	Pubblicazione di tutti i dati obbligatori e di quelli comunque previsti dal piano	Tutti i responsabili degli Uffici	Aggiornamento e monitoraggio continuo per tutta la durata del programma Indicatore: assenza richiesta accesso civico accolte	Richieste di accesso civico : N. 0 Richieste di accesso civico generalizzato n. 1

Proseguimento delle iniziative per promuovere l'utilizzo del sito <i>web</i> da parte dei cittadini.	Garantire una maggiore conoscenza dei contenuti del sito e dei documenti Aumento numero visitatori	Tutti gli uffici	Per tutta la durata del programma Indicatore: numero annuale visitatori sito	Visitatori (sessioni) 2018: n. 36.810 Visitatori (session) 2019: N. 40.032
Informazione ai cittadini. Costante aggiornamento e qualificazione dello spazio del sito Web riservato alle notizie.	Raggiungere con comunicazioni utili la maggior parte di cittadini. Aumentare la diffusione delle informazioni.	Tutti gli uffici	Per tutta la durata del programma Indicatore: - numero comunicati annui	Comunicati 2018 : N. 89 Comunicati 2019 n. 131
Formazione sui temi della trasparenza e del trattamento dei dati, sul diritto di accesso.	Acquisire nozioni teoriche e pratiche su comunicazione, trasparenza e integrità, rispettare i dettami normativi in materia di <i>privacy</i>	Tutti gli uffici	Per tutta la durata del programma Indicatore: - n. corsi formazione annui - n. partecipanti	Nessun corso
Pubblicizzazione delle iniziative correlate all'attuazione della legge 190/2012 e specificatamente contenute nel Piano anticorruzione 2019-2021	Promuovere all'interno ed all'esterno degli enti la cultura dell'integrità, la prevenzione, la repressione della corruzione e dell'illegittimità nella pubblica amministrazione	Responsabile Anticorruzione	Per tutta la durata del programma Indicatori: quelli previsti dal Piano anticorruzione	Pubblicazione nel sito internet del Comune nella sezione Amministrazione Trasparente sottosezione "Altri contenuti" : del Piano Triennale di Prevenzione della Corruzione 2019-2021 della Relazione del responsabile della prevenzione della corruzione .

**TABELLA 2**



## Consuntivo calendario adempimenti 2019

TERMINE PREVISTO	ATTIVITÀ	SOGGETTI COINVOLTI	INDICATORE
31.01.2019	Aggiornamento del programma triennale per la trasparenza quale parte del PTPCT	Responsabile Trasparenza , referente Responsabile Ufficio Segreteria e responsabili dei Servizi	Approvato con delibera giunta n. 165/2019
31.12.2019	Adempimento obblighi pubblicazione	Tutti gli uffici	Gran parte dei dati pubblicati ed aggiornati
31.12.2019	Controllo e monitoraggio pubblicazione atti e documenti	Tutti gli uffici	Controlli periodici. Effettuata rilevazione 2018 per monitoraggio ANAC

### 4. OBIETTIVI IN MATERIA DI TRASPARENZA

Il PEG - Piano della prestazione 2020-2022 si prevede contenga obiettivi legati alle tematiche della trasparenza coerenti con il presente P.T.P.C.T..

In materia di trasparenza ed integrità l'Amministrazione Comunale, intende perseguire i seguenti obiettivi:

- attuare il D. Lgs. 33/2013 e s.m.i. , adempiere a tutti gli obblighi rispettando le tempistiche previste dal programma della trasparenza
- rafforzare il livello di trasparenza, migliorare le modalità di interazione fra gli uffici e i cittadini
- aggiornare il sito web, con particolare riferimento alla sezione amministrazione trasparente, con gli atti e documenti prescritti e garantire un costante aggiornamento
- assicurare il controllo circa l'adempimento degli obblighi di pubblicazione, sia per atti e documenti inseriti manualmente che, laddove possibile, in forma automatizzata
- diffondere la cultura della trasparenza e dell'integrità quali principi generali e fondamentali dell'ordinamento
- garantire le informazioni utili e necessarie sia all'interno che all'esterno dell'ente in modo tempestivo, comprensibile e completo
- rendere chiari ed espliciti a tutti i dipendenti gli obiettivi finali da raggiungere ed i compiti operativi da perseguire, indicare altresì le responsabilità.

#### Il sito web

Il sito web viene sempre più utilizzato quale principale mezzo di comunicazione a disposizione del comune, attraverso il quale viene garantita l'applicazione dei principi di trasparenza e integrità, una informazione trasparente ed esauriente sull'operato delle amministrazioni comunali; si continuerà quindi nell'azione di miglioramento dell'accessibilità dei servizi resi attraverso tale strumento, verrà assicurata la diffusione di notizie ed informazioni utili alla cittadinanza.

Nel corso del 2020 è prevista la completa rivisitazione del Sito Internet comunale con la messa on line, entro il 30 giugno 2020 di un sito del tutto rinnovato. Il nuovo sito rispetterà le regole per la costruzione dei siti Internet delle pubbliche amministrazioni in materia di accessibilità. Inoltre sarà "responsive" ovvero si adatterà per la consultazione mediante smartphone o tablet. E' prevista l'implementazione di una serie di strumenti di interazione con il cittadino anche attraverso la APP "Municipium". E' prevista inoltre la messa on line di almeno due servizi per i quali i cittadini possano attivare i pagamenti mediante PAGO PA.

Le sezioni Albo pretorio on line e Amministrazione trasparente rimarranno nella attuale configurazione.

Per quanto riguarda Amministrazione trasparente si perseguirà il costante popolamento delle sezioni.

## La posta elettronica certificata e ordinaria

Da tempo il Comune si è dotato di un indirizzo di posta elettronica certificata:

[comune.tricesimo@certgov.fvg.it](mailto:comune.tricesimo@certgov.fvg.it) e gli uffici utilizzano diffusamente sia all'interno che all'esterno la posta elettronica ordinaria.

Continuerà l'azione per promuovere ed incrementare ulteriormente l'utilizzo della posta elettronica, sia attraverso iniziative all'interno della struttura operativa che per la sensibilizzazione degli utenti e dei cittadini che fruiscono dei servizi comunali.

## Iniziative e adempimenti in materia di per la trasparenza

Nella tabella seguente in continuità e miglioramento rispetto a quanto attuato negli anni precedenti sono individuati e descritti sia gli adempimenti sia le iniziative che si prevede di attuare annualmente nell'arco del triennio 2020-2022.

INIZIATIVA /ADEMPIMENTO	RISULTATO ATTESO	STRUTTURE COINVOLTE	INDICATORI
Messa on line nuovo sito Internet comunale	Pubblicazione del nuovo sito entro il 30 giugno 2020	Segretario comunale, Area Patrimonio	Pubblicazione del nuovo sito entro il 30 giugno 2020
Pubblicazione e aggiornamento dei dati, documenti e informazioni della sezione Amministrazione Trasparente - controllo sistematico del loro aggiornamento	Pubblicazione di tutti i dati obbligatori e di quelli comunque previsti dal piano	Tutti i responsabili degli Uffici e dei Servizi secondo la competenza a loro attribuita	Aggiornamento e monitoraggio Indicatore: assenza richiesta accesso civico accolte
Pubblicazione degli elementi identificati degli atti nella sezione "storico" dell'albo pretorio on line dopo la scadenza del prescritto periodo di pubblicazione degli atti stessi	Ampliamento del livello di trasparenza	Indirettamente tutti gli uffici, in quanto la pubblicazione in oggetto è attivata automaticamente dal programma informatico	Corrispondenza al numero di atti pubblicati all'albo pretorio on line
Prosecuzione delle iniziative per promuovere l'utilizzo del sito <i>web</i> da parte dei cittadini. <i>Ogni notizia, comunicato, avviso al pubblico dovrà contenere l'indicazione dell'indirizzo del sitoweb del comune.</i>	Garantire una maggiore conoscenza dei contenuti del sito e dei documenti Aumento numero visitatori	Tutti gli uffici	Indicatore: numero annuale visitatori sito

<p>Incremento dell'utilizzo della modulistica on line, diffusione di nuove forme di trasmissione attraverso la posta elettronica e l'uso della PEC</p> <p><i>Potenziamento utilizzo della PEC: verrà incentivato l'utilizzo di pec inviando comunicazioni dirette all'utenza via mail, pubblicizzando gli indirizzi sul sito e sulle comunicazioni personali, nelle quali verrà indicato anche l'indirizzo mail dei responsabili del procedimento in coerenza con quanto indicato nella sezione Amministrazione Trasparente</i></p> <p><i>Modulistica on line: dovrà essere pubblicata la modulistica on line nelle pagine dedicate ai procedimenti ; essa dovrà essere costantemente aggiornata e disponibile ad uso dei cittadini .</i></p>	<p>Favorire la comunicazione con gli utenti ed i soggetti esterni attraverso i sistemi informatici e contestuale riduzione della spesa per comunicazione e uso carta</p>	<p>Tutti i responsabili degli Uffici e dei Servizi</p>	<p>Indicatore: n. moduli aggiornati n. pec inviate</p>
<p>Informazione ai cittadini. Mantenimento del costante aggiornamento e qualificazione dello spazio del sito Web riservato alle notizie.</p>	<p>Raggiungere con comunicazioni utili la maggior parte di cittadini. Aumentare la diffusione delle informazioni.</p>	<p>Tutti gli uffici</p>	<p>Indicatore: - numero comunicati annui</p>
<p>Indagini <i>customer satisfaction</i>. Proseguire nella azione di ascolto e valutazione dei servizi resi ai cittadini attraverso lo strumento delle indagini di soddisfazione dell'utenza, misurare il livello di gradimento da parte di chi utilizza i servizi. L'attività verrà svolta secondo le indicazioni impartite dalla Giunta Comunale</p>	<p>Migliorare i servizi offerti dalla amministrazione, cogliere le criticità e le esigenze non soddisfatte.</p>	<p>Responsabili degli uffici interessati</p>	<p>Indicatore: - n. indagini annue</p>
<p>Formazione sui temi della prevenzione della corruzione, della trasparenza e del trattamento dei dati, sul diritto di accesso Verrà favorita la partecipazione a corsi di formazione</p>	<p>Implementare la formazione su anticorruzione comunicazione, trasparenza e integrità, e in materia di <i>privacy</i></p>	<p>Il personale individuato dal Responsabile della prevenzione della corruzione e della trasparenza</p>	<p>Indicatore: - n. corsi formazione annui - n. partecipanti</p>
<p>Publicizzazione delle</p>	<p>Promuovere all'interno ed</p>	<p>Responsabile</p>	<p>Indicatori:</p>

iniziative correlate all'attuazione della legge 190/2012 sulla base degli indirizzi espressi dalla Giunta Comunale	all'esterno degli enti la cultura dell'integrità, la prevenzione, la repressione della corruzione e dell'illegittimità nella pubblica amministrazione	Anticorruzione	Realizzazione delle iniziative previste
--	---	----------------	---

Si terranno anche periodici incontri del RPCT con i Responsabili degli uffici/servizi, per evidenziare eventuali informazioni che vanno pubblicate sul sito web, sia che la pubblicazione derivi da obblighi legislativi che qualora si valuti opportuna nell'ambito del perseguimento degli obiettivi di trasparenza e conoscibilità dei dati e delle attività svolte dell'ente.

**5. PROCESSO DI ATTUAZIONE DEGLI ADEMPIMENTI E INIZIATIVE IN MATERIA DI TRASPARENZA** Il decreto legislativo 33/2013 e s.m.i. disciplina la struttura delle informazioni sui siti istituzionali delle amministrazioni secondo quanto previsto nella tabella allegata al testo normativo. Si prevede che i documenti, le informazioni ed i dati da pubblicare obbligatoriamente nella sezione «Amministrazione trasparente» del sito web siano ripartiti in più sotto-sezioni .

#### **La tabella degli obblighi – individuazione responsabili**

A seguito delle modifiche introdotte dal D.Ls. 97/2016 al D.Ls. 33/2013 viene aggiornata e allegata la tabella degli obblighi di pubblicazione ed individuazione degli uffici/responsabili incaricati . La tabella è stata elaborata sulla base delle suddette novità normative e delle linee guida approvate dall'ANAC con deliberazione n. 1310 del 28.12.2016. Nella tabella, insieme ai dati e documenti per i quali è previsto l'obbligo di pubblicazione, viene individuato il soggetto responsabile della trasmissione, pubblicazione e dell'aggiornamento dei contenuti della stessa.

I dati da pubblicare vengono inseriti nelle appropriate sezioni del sito direttamente dagli uffici interessati nel formato aperto

In particolare la tutela stabilita dall'articolo 4, comma 1, lettera d), del Codice in materia di protezione dei dati personali e relativa ai dati sensibili, viene assicurata attraverso il trattamento e la pubblicazione mediante specifiche modalità di protezione, quali la modalità di forma anonima dei dati, fermo restando comunque il generale divieto di pubblicare i dati idonei a rivelare lo stato di salute dei singoli interessati.

Nei casi in cui è necessario pubblicare nella sezione “Amministrazione trasparente” informazioni, documenti o dati già pubblicati in altre parti del sito, viene preferibilmente inserito, all'interno della sezione stessa, un collegamento ipertestuale ai contenuti stessi, in modo da evitare duplicazione di informazioni all'interno del sito dell'amministrazione.

Responsabile dell'Anagrafe per la Stazione appaltante (RASA)

Ai sensi dell'art. 33 ter del DL 179/2012 convertito con L. 221/2012 il RASA è stato individuato con deliberazione giunta n 212 del 16.12.2013 nel Responsabile Servizio Lavori Pubblici ing. Guido Tondolo.

#### **Obblighi di pubblicazione e casi particolari**

Premesso l'obiettivo di pubblicare e mantenere aggiornati con tempestività secondo le norme vigenti tutti i dati oggetto di pubblicazione, si richiama l'attenzione ai seguenti adempimenti:

#### **Dati relativi agli appalti pubblici**

Al fine di rendere omogenei nella sezione “Bandi di gara e contratti” i dati relativi agli importi di aggiudicazione e quelli liquidati, si prevede che l’importo di aggiudicazione venga pubblicato al netto dell’IVA. Inoltre la pubblicazione dei dati va coordinata con le disposizioni di cui all’art. 29 del D.Ls. 50/2016 e s.m.i..

### **Pubblicazione degli atti di concessione di sovvenzioni, contributi, sussidi e attribuzione di vantaggi economici a persone fisiche ed enti pubblici e privati**

L’amministrazione comunale pubblica gli atti di concessione delle sovvenzioni, contributi, sussidi ed ausili finanziari alle imprese, e comunque di vantaggi economici di qualunque genere a persone ed enti pubblici e privati ai sensi del citato articolo 12 della legge n. 241 del 1990, di importo superiore a mille euro.

La pubblicazione ai sensi del presente articolo costituisce condizione legale di efficacia dei provvedimenti che dispongano concessioni e attribuzioni di importo complessivo superiore a mille euro nel corso dell’anno solare al medesimo beneficiario; la sua eventuale omissione o incompletezza è rilevata d’ufficio dagli organi dirigenziali, sotto la propria responsabilità amministrativa, patrimoniale e contabile per l’indebita concessione o attribuzione del beneficio economico. La mancata, incompleta o ritardata pubblicazione rilevata d’ufficio dagli organi di controllo è altresì rilevabile dal destinatario della prevista concessione o attribuzione e da chiunque altro abbia interesse, anche ai fini del risarcimento del danno da ritardo da parte dell’amministrazione, ai sensi dell’articolo 30 del decreto legislativo 2 luglio 2010 n. 104.

La pubblicazione comprende necessariamente:

- a) il nome dell’impresa o dell’ente e i rispettivi dati fiscali o il nome di altro soggetto beneficiario;
- b) l’importo del vantaggio economico corrisposto;
- c) la norma o il titolo a base dell’attribuzione;
- d) l’ufficio e il funzionario o dirigente responsabile del relativo procedimento amministrativo;
- e) la modalità seguita per l’individuazione del beneficiario;
- f) il link al progetto selezionato e al curriculum del soggetto incaricato.

Poiché gli strumenti informatici in uso non consentono lo sviluppo di soluzioni in grado di gestire la selezione incrementale della soglia dei mille euro nella sezione “Sovvenzioni, contributi e vantaggi economici” si prevede di pubblicare anche i benefici di importo inferiore a tale soglia. Ai sensi dell’art 26 comma 4 del D.Lgs 33/2013 è esclusa la pubblicazione di dati identificativi delle persone fisiche destinatarie di provvedimenti in questione qualora da tali dati sia possibile ricavare informazioni relative allo stato di salute o alla situazione di disagio economico – sociale degli interessati.

### **Pubblicazione dei dati degli organi di indirizzo politico**

Sul sito devono essere pubblicate anche alcune informazioni che riguardano i componenti degli organi di indirizzo politico. In particolare, devono essere pubblicati:

- I. l’atto di nomina o di proclamazione;
- II. il curriculum;
- III. i compensi di qualsiasi natura connessi all’assunzione della carica, gli importi di viaggi di servizio e missioni pagati con fondi pubblici;
- IV. i dati relativi all’assunzione di altre cariche, presso enti pubblici e privati, ed i relativi compensi a qualsiasi titolo corrisposti;
- V. gli altri eventuali incarichi con oneri a carico della finanza pubblica e l’indicazione dei compensi spettanti;

## **Pubblicazione dei dati dei titolari di incarichi dirigenziali e di collaborazione e consulenza**

Per i titolari di incarichi dirigenziali e di collaborazione o consulenza devono essere pubblicati:

- a. gli estremi dell'atto di conferimento dell'incarico;
- b. il curriculum vitae;
- c. i dati relativi ad incarichi esterni in enti di diritto privato finanziati dalla P.A. o lo svolgimento di attività professionali;
- d. i compensi, comunque denominati, relativi al rapporto di lavoro, di consulenza o di collaborazione, con specifica evidenza delle eventuali componenti variabili o legate alla valutazione del risultato.

Laddove si tratti di incarichi a soggetti estranei all'Ente, di contratti di collaborazione o consulenza a soggetti esterni, la pubblicazione dei dati indicati diviene condizione di efficacia dell'atto di conferimento dell'incarico e per la liquidazione dei relativi compensi.

In caso di omessa pubblicazione, il pagamento del corrispettivo determina responsabilità disciplinare e contabile.

## **Pubblicazione dei dati relativi agli incarichi conferiti ai dipendenti pubblici**

L'Amministrazione comunale pubblica l'elenco degli incarichi conferiti o autorizzati a ciascuno dei propri dipendenti, con l'indicazione della durata e del compenso spettante per ogni incarico.

L'ANAC ha di recente pubblicato sul proprio sito web la determinazione n. 241 del 8.3.2017 avente ad oggetto "Linee guida recanti indicazioni sull'attuazione dell'art. 14 del d.lgs. 33/2013 «Obblighi di pubblicazione concernenti i titolari di incarichi politici, di amministrazione, di direzione o di governo e i titolari di incarichi dirigenziali» come modificato dall'art. 13 del d.lgs. 97/2016».

Essendo molto recente la pubblicazione di tale atto, e visto la complessità della materia e degli adempimenti connessi, si ritiene di effettuare un rinvio ai contenuti della suindicata determinazione dell'ANAC prevedendo, compatibilmente con la struttura organizzativa dell'Ente e con gli innumerevoli adempimenti richiesti dalla legislazione vigente, il necessario adeguamento dei contenuti della sezione Amministrazione Trasparente.

## **Aggiornamento dati**

L'aggiornamento dei dati, delle informazioni e dei documenti deve avvenire in modo "tempestivo" secondo il decreto 33/2013, che però non ne specifica il concetto.

Pertanto, al fine di rendere oggettivo il concetto di tempestività si definisce che è tempestiva la pubblicazione di dati, informazioni e documenti quando effettuata non oltre tre mesi dalla disponibilità definitiva dei dati, informazioni e documenti, salvo termini più stringenti derivanti da disposizioni normative specifiche o dalla particolarità degli effetti che produce l'atto.

## **Trasparenza e diritto alla riservatezza**

Il 15 maggio 2014 il *Garante per la protezione dei dati personali* con provv. n. 243 ha approvato le nuove "linee guida in materia di dati personali", in correlazione con le disposizioni del decreto legislativo 33/2013

Il decreto legislativo 196/2003 (art. 4, comma 1, lett. b) definisce "*dato personale*" qualunque informazione relativa a persona fisica, identificata o identificabile, anche indirettamente, mediante riferimento a qualsiasi altra informazione, ivi compreso un numero di identificazione personale.

Sono dati personali:

- *i dati identificativi*: dati personali che permettono l'identificazione diretta dell'interessato (art. 4 co. 1 lett. c) del d.lgs. 196/2003);
- *i dati sensibili*: dati personali idonei a rivelare l'origine razziale ed etnica, le convinzioni religiose, filosofiche o di altro genere, le opinioni politiche, l'adesione a partiti, sindacati, associazioni od organizzazioni a carattere religioso, filosofico, politico o sindacale (art. 4 co. 1 lett. d) del d.lgs.

196/2003); ed inoltre, con tutela più rafforzata, i dati idonei a rivelare lo stato di salute e la vita sessuale (art. 4 co. 1 lett. d) del d.lgs. 196/2003);

- *i dati giudiziari*: dati personali idonei a rivelare provvedimenti di cui all'art. 3 co. 1, lettere da a) a o) e da r) a u), del DPR 14 novembre 2002 n. 313 in materia di casellario giudiziale, di anagrafe delle sanzioni amministrative dipendenti da reato e dei relativi carichi pendenti, o la qualità di imputato o di indagato ai sensi degli articoli 60 e 61 del Codice di procedura penale (art. 4 co. 1 lett. e) del d.lgs. 196/2003).

I principi e la disciplina di protezione dei dati personali devono essere rispettati anche nell'attività di pubblicazione di dati sul web per finalità di trasparenza.

Pertanto, anche in presenza degli obblighi di pubblicazione di atti o documenti contenuti nel d. lgs. n. 33/2013, i soggetti chiamati a darvi attuazione non possono comunque "*rendere [...] intelligibili i dati personali non pertinenti o, se sensibili o giudiziari, non indispensabili rispetto alle specifiche finalità di trasparenza della pubblicazione*" (art. 7bis, comma 4, del d. lgs. n. 33/2013).

È, quindi, consentita la diffusione dei soli dati personali la cui inclusione in atti e documenti da pubblicare sia realmente necessaria e proporzionata alla finalità di trasparenza perseguita nel caso concreto (cd. "principio di pertinenza e non eccedenza" di cui all'art. 11, comma 1, lett. d, del d.lgs. 196/2003).

Di conseguenza, i dati personali che esulano da tale finalità non devono essere inseriti negli atti e nei documenti oggetto di pubblicazione online.

In caso contrario, occorre provvedere, comunque, all'oscuramento delle informazioni che risultano eccedenti o non pertinenti.

È, invece, sempre vietata la diffusione di dati idonei a rivelare lo "stato di salute" (art. 22, comma 8, del d.lgs. 196/2003) e "la vita sessuale" (art. 4, comma 6, del d. lgs. n. 33/2013).

In particolare, con riferimento ai dati idonei a rivelare lo stato di salute degli interessati, è vietata la pubblicazione di qualsiasi informazione da cui si possa desumere, anche indirettamente, lo stato di malattia o l'esistenza di patologie dei soggetti interessati, compreso qualsiasi riferimento alle condizioni di invalidità, disabilità o handicap fisici e/o psichici (art. 22, comma 8, del d.lgs. 196/2003).

Il procedimento di selezione dei dati personali, che possono essere resi conoscibili online deve essere particolarmente accurato nei casi in cui tali informazioni sono idonee a rivelare:

- l'origine razziale ed etnica, le convinzioni religiose, filosofiche, le opinioni politiche, l'adesione a partiti, sindacati, associazioni o organizzazioni a carattere religioso, filosofico, politico o sindacale;
- nel caso di dati idonei a rivelare provvedimenti di cui all'articolo 3, comma 1, lettere da a) a o) e da r) a u), del d.P.R. 14 novembre 2002, n. 313, in materia di casellario giudiziale, di anagrafe delle sanzioni amministrative dipendenti da reato e dei relativi carichi pendenti, nonché la qualità di imputato o di indagato (art. 4, comma 1, lett. d ed e, del d.lgs. 196/2003).

I dati sensibili e giudiziari, infatti, sono circondati da un assetto di tutele particolarmente rigoroso che prevede la possibilità per i soggetti pubblici di diffondere tali informazioni solo nel caso in cui sia previsto da una espressa disposizione di legge e di trattarle solo nel caso in cui siano in concreto "indispensabili" per il perseguimento di una finalità di rilevante interesse pubblico; ossia quando la stessa non può essere conseguita, caso per caso, mediante l'utilizzo di dati anonimi o di dati personali di natura diversa (art. 7bis, commi 2 e 4, del d.lgs. n. 33/2013 cit.; artt. 20, 21 e 22, con particolare riferimento ai commi 3, 5 e 11, e art. 68, comma 3, del d.lgs. 196/2003).

**Pertanto il personale del Comune di Tricesimo dovrà prestare la massima attenzione nella selezione dei dati personali da utilizzare, sin dalla fase di redazione degli atti e documenti soggetti a pubblicazione, in particolare quando vengano in considerazione dati sensibili.**

**Presso l'Ente è stata nominata la figura del DPO (responsabile della protezione dei dati).**

### **Trasparenza e diritto alla riservatezza - Albo pretorio**

Indicazioni particolari vengono espresse con riguardo alla pubblicazione di atti e provvedimenti amministrativi che devono essere affissi all'albo pretorio, nella sede dell'Ente, per quindici giorni consecutivi (o per una diversa durata).

In linea con l'orientamento precedentemente espresso il Garante ha ribadito la sua posizione all'interno del provvedimento n. 243 del 15/05/2014 ("Linee guida in materia di trattamento di dati personali, contenuti anche in atti e documenti amministrativi, effettuato per finalità di pubblicità e trasparenza sul web da soggetti pubblici e da altri enti obbligati") affermando che:

*"Una volta trascorso il periodo temporale previsto dalle singole discipline per la pubblicazione degli atti e documenti nell'albo pretorio, gli enti locali non possono continuare a diffondere i dati personali in essi contenuti. In caso contrario, si determinerebbe, per il periodo eccedente la durata prevista dalla normativa di riferimento, una diffusione dei dati personali illecita perché non supportata da idonei presupposti normativi (art. 19, comma 3, del Codice). Ciò, salvo che gli stessi atti e documenti non debbano essere pubblicati in ottemperanza agli obblighi in materia di trasparenza (cfr. parte prima delle presenti Linee guida). A tal proposito, ad esempio, la permanenza nel web di dati personali contenuti nelle deliberazioni degli enti locali oltre il termine di quindici giorni, previsto dall'art. 124 del citato D. lgs. n. 267/2000, può integrare una violazione del suddetto art. 19, comma 3, del Codice, laddove non esista un diverso parametro legislativo o regolamentare che preveda la relativa diffusione".*

Alla luce del quadro sopra delineato, gli atti pubblicati all'Albo Pretorio sono resi accessibili durante il circoscritto ambito temporale individuato dalle disposizioni normative di riferimento (15 giorni o diversa durata prescritta).

Per il periodo successivo, la scelta di percorrere l'alternativa prospettata dal Garante all'interno delle Linee guida del 2014 consistente nel "provvedere a oscurare nella documentazione pubblicata i dati e le informazioni idonei a identificare, anche in maniera indiretta, i soggetti interessati" risulta di onerosa attuazione e foriera di possibili dimenticanze o errori.

Pertanto il Comune di Tricesimo ha comunque deciso, quale obiettivo di maggiore livello di trasparenza, di mantenere la "sezione storica" dell'Albo Pretorio, limitatamente però agli elementi identificativi degli atti (il solo oggetto).

### **Compiti dei responsabili**

I responsabili individuati nella tabella allegata garantiranno che i documenti e gli atti oggetto di pubblicazione siano pubblicati:

- in forma chiara e semplice, tali da essere facilmente comprensibili al soggetto che ne prende visione;
- completi nel loro contenuto e degli allegati costituenti parte integrante e sostanziale dell'atto;
- tempestivamente. - per un periodo di 5 anni, decorrenti dal 1° gennaio dell'anno successivo a quello da cui decorre l'obbligo di pubblicazione. Gli atti che producono i loro effetti oltre i 5 anni, andranno comunque pubblicati fino alla data di efficacia. Allo scadere del termine sono conservati e resi disponibili all'interno di distinte sezioni di archivio.
- in formato di tipo aperto ai sensi dell'articolo 68 del Codice dell'amministrazione digitale, di cui al D.Lgs. 82/2005 e riutilizzabili ai sensi del D.Lgs. 196/2003, senza ulteriori restrizioni diverse dall'obbligo di citare la fonte e di rispettarne l'integrità;
- nel rispetto delle disposizioni in materia di protezione dei dati personali richiamate dagli articoli 1, comma 2, e art. 7bis, commi 4 e 6 del D.lgs. n. 33/2013.
- Effettueranno il periodico monitoraggio in relazione all'adempimento degli obblighi di pubblicazione e provvederanno in particolare in relazione all'aggiornamento dei dati e delle informazioni pubblicate,

### **Controllo obblighi di trasparenza**

Il RPCT svolge attività di controllo sull'adempimento degli obblighi di pubblicazione, assicurando la completezza, la chiarezza e l'aggiornamento delle informazioni pubblicate, nonché segnalando all'organo di



indirizzo politico, all'Organismo indipendente di valutazione (OIV), all'Autorità nazionale anticorruzione e, nei casi più gravi, all'ufficio di disciplina i casi di mancato o ritardato adempimento degli obblighi di pubblicazione.

Il Responsabile della trasparenza è supportato nelle funzioni di controllo dal Responsabile dell'Ufficio segreteria.

Il controllo verrà attuato:

- nell'ambito dei controlli di regolarità amministrativa previsti dal Regolamento sui controlli e dal Piano annuale;
- nell'ambito della complessiva attività di monitoraggio del Piano triennale di prevenzione della corruzione e della trasparenza;
- attraverso appositi controlli a campione, a verifica dell'aggiornamento delle informazioni pubblicate e del funzionamento degli automatismi.
- Attraverso il monitoraggio effettuato in merito al diritto di accesso civico (art. 5 D.Lgs 3/2013).

In sede di aggiornamento annuale del PTPCTT verrà rilevato lo stato di attuazione delle azioni previste in materia di trasparenza ed il rispetto degli obblighi di pubblicazione.

L'Organismo Indipendente di Valutazione (OIV), ai sensi dell'art. 6 comma 6 lettera g) della L.R. 16/2010, promuove e attesta l'assolvimento degli obblighi relativi alla trasparenza di cui alle vigenti disposizioni.

## **ACCESSO CIVICO**

A norma dell'art 5 del D.Lgs.33/2013 come modificato dal D.Ls. 97/2016 si distinguono due diversi tipi di accesso:

- a) L'accesso civico in senso proprio, disciplinato dall'art.5 comma 1 D.Lgs.33/2013, che riguarda l'accessibilità ai documenti soggetti a pubblicazione obbligatoria in virtù di legge o di regolamento o la cui efficacia legale dipende dalla pubblicazione. Tali documenti possono essere richiesti da chiunque nel caso ne sia stata omessa la pubblicazione; la richiesta di accesso civico va presentata al responsabile della trasparenza dell'amministrazione obbligata alla pubblicazione i cui riferimenti sono indicati nella sezione "Amministrazione Trasparente" sottosezione "Altri contenuti" sottosezione "Accesso Civico"
- b) L'accesso civico generalizzato, disciplinato dall'art.5 comma 2, per cui "Allo scopo di favorire forme diffuse di controllo sul perseguimento delle funzioni istituzionali e sull'utilizzo delle risorse pubbliche e di promuovere la partecipazione al dibattito pubblico, chiunque ha diritto di accedere ai dati e ai documenti detenuti dalle pubbliche amministrazioni, ulteriori rispetto a quelli oggetto di pubblicazione ai sensi del presente decreto, nel rispetto dei limiti relativi alla tutela di interessi giuridicamente rilevanti secondo quanto previsto dall'articolo 5 bis".

✓ Alle forme di accesso sopra descritte continua ad affiancarsi, essendo sorretto da motivazioni e scopi diversi, il diritto di accesso di cui alla L.241/90, come disciplinato dalla stessa legge e dallo specifico regolamento comunale in materia.

✓ Ambedue le forme di accesso di cui al precedente comma 1 non sono sottoposte a nessuna limitazione relativa alla legittimazione soggettiva del richiedente, né ad alcun obbligo di specifica motivazione. In ogni caso l'istanza di accesso deve identificare i dati, le informazioni o i documenti richiesti o, quantomeno, gli elementi che li rendano facilmente identificabili; non sono pertanto ammesse richieste a

carattere esplorativo o generiche, né sono ammissibili richieste per un numero manifestamente irragionevole di documenti, tali da comportare carichi di lavoro che compromettano il buon funzionamento dell'amministrazione. Inoltre l'amministrazione non è tenuta all'obbligo di rielaborazione dei dati ai fini dell'accesso, ma solo a consentire l'accesso ai documenti nei quali siano contenute le informazioni già detenute o gestite dall'amministrazione. Il rilascio di copia di documenti è subordinato al pagamento delle spese di riproduzione.

✓ In caso di richiesta di accesso generalizzato, l'amministrazione è tenuta a dare comunicazione ai soggetti contro interessati, ove individuati, secondo le modalità di cui al comma 5 dell'art.5 D.Lgs.33/2013.

✓ Il procedimento di accesso civico deve concludersi con provvedimento espresso e motivato nel termine di trenta giorni dal ricevimento a protocollo dell'istanza, secondo le forme e modalità disciplinate dai commi 6 e ss. del citato art.5.

✓ L'accesso di cui al precedente comma 1 può essere differito o negato solo con riferimento ai casi espressamente previsti dall'art.5 bis del D.Lgs.33/2013.

✓ Il 29/12/2016 sono state emanate con deliberazione n. 1309, e pubblicate sul sito dell'ANAC, le "*Linee guida recanti indicazioni operative ai fini della definizione delle esclusioni e dei limiti all'accesso civico di cui all'art. 5 co. 2 del d.lgs. 33/2013*"; nei prossimi mesi si dovranno quindi attuare gradualmente le misure previste nell'ambito del quadro normativo delineato.

## **7. DATI ULTERIORI**

Nella sottosezione "Altri contenuti" in "Amministrazione trasparente", oltre a quelli già indicati nell'allegato1), possono essere pubblicati eventuali ulteriori contenuti non ricompresi nelle materie previste dal D.Lgs. 33/2013.

Fermo restando che l'attività in materia di trasparenza è prioritariamente incentrata nell'esecuzione delle azioni che garantiscono la corretta pubblicazione, l'aggiornamento e il monitoraggio dei dati e delle informazioni che il D.Lgs. 33/2013 prevede, nel corso del triennio si procederà comunque alla continua valutazione sull'opportunità di inserire di ulteriori dati e informazioni.

Atto proposto dal segretario Comunale quale Responsabile per la trasparenza e l'integrità.

Tricesimo, 11.12.2019

IL SEGRETARIO COMUNALE  
F.to Dott.ssa Daniela Peresson

ALLEGATO B AL PIANO TRIENNALE DI PREVENZIONE  
DELLA CORRUZIONE 2019-2021



**COMUNE DI TRICESIMO**  
Provincia di Udine

pec: [comune.tricesimo@certgov.fvg.it](mailto:comune.tricesimo@certgov.fvg.it)

sito web: [www.comune.tricesimo.ud.it](http://www.comune.tricesimo.ud.it)

## SCHEDE ANALITICHE DI VALUTAZIONE DEL RISCHIO

<b>AREA A</b>	
Concorso per l'assunzione di personale	
Area/servizi/uffici coinvolti	Segreteria generale e ufficio personale
Responsabile del procedimento e altro personale coinvolto	Segretario generale, responsabile istruttoria e commissione esaminatrice
Descrizione rischi	valutazioni delle necessità, pressioni esterne, falso
<b>1. Valutazione della probabilità</b>	
Criteri	Punteggi
<b>Criterio 1: discrezionalità</b>	
Il processo è discrezionale?	
No, è del tutto vincolato = 1	
E' parzialmente vincolato dalla legge e da atti amministrativi (regolamenti, direttive, circolari) = 2	
E' parzialmente vincolato solo dalla legge = 3	
E' parzialmente vincolato solo da atti amministrativi (regolamenti, direttive, circolari) = 4	
E' altamente discrezionale = 5	
<b>punteggio assegnato</b>	<b>2</b>
<b>Criterio 2: rilevanza esterna</b>	
Il processo produce effetti diretti all'esterno dell'amministrazione di riferimento?	
No, ha come destinatario finale un ufficio interno = 2	
Si, il risultato del processo è rivolto direttamente ad utenti esterni = 5	
<b>punteggio assegnato</b>	<b>5</b>
<b>Criterio 3: complessità del processo</b>	
Si tratta di un processo complesso che comporta il coinvolgimento di più amministrazioni (esclusi i controlli) in fasi successive per il conseguimento del risultato?	
No, il processo coinvolge una sola PA = 1	
Si, il processo coinvolge più di tre amministrazioni = 3	
Si, il processo coinvolge più di cinque amministrazioni = 5	
<b>punteggio assegnato</b>	<b>1</b>
<b>Criterio 4: valore economico</b>	
Qual è l'impatto economico del processo?	
Ha rilevanza esclusivamente interna = 1	
Comporta l'attribuzione di vantaggi a soggetti esterni, ma di non particolare rilievo economico (es. borse di studio) = 3	
Comporta l'affidamento di considerevoli vantaggi a soggetti esterni (es. appalto) = 5	
<b>punteggio assegnato</b>	<b>5</b>
<b>Criterio 5: frazionabilità del processo</b>	
Il risultato finale del processo può essere raggiunto anche effettuando una pluralità di operazioni di entità economica ridotta che, considerate complessivamente, alla fine assicurano lo stesso risultato (es. pluralità di affidamenti ridotti)?	
No = 1	
Si = 5	
<b>punteggio assegnato</b>	<b>1</b>
<b>Criterio 6: controlli</b>	
Anche sulla base dell'esperienza pregressa, il tipo di controllo applicato sul processo è adeguato a neutralizzare il rischio?	
No, il rischio rimane indifferente = 5	
Si, ma in minima parte = 4	
Si, per una percentuale approssimativa del 50% = 3	
Si, è molto efficace = 2	
Si, costituisce un efficace strumento di neutralizzazione = 1	
<b>punteggio assegnato</b>	<b>1</b>

<b>Valore stimato della probabilità</b>	<b>2,50</b>
0 = nessuna probabilità; 1 = improbabile; 2 = poco probabile; 3 = probabile; 4 = molto probabile; 5 = altamente probabile.	
<b>2. Valutazione dell'impatto</b>	
<b>Criterio 1: impatto organizzativo</b>	
Rispetto al totale del personale impiegato nel singolo servizio (unità organizzativa semplice) competente a svolgere il processo (o la fase del processo di competenza della PA) nell'ambito della singola PA, quale percentuale di personale è impiegata nel processo? (Se il processo coinvolge l'attività di più servizi nell'ambito della stessa PA occorre riferire la percentuale al personale impiegato nei servizi coinvolti)	
fino a circa il 20% = 1	
fino a circa il 40% = 2	
fino a circa il 60% = 3	
fino a circa il 80% = 4	
fino a circa il 100% = 5	
<b>punteggio assegnato</b>	<b>2</b>
<b>Criterio 2: impatto economico</b>	
Nel corso degli ultimi cinque anni sono state pronunciate sentenze della Corte dei Conti a carico di dipendenti (dirigenti o dipendenti) della PA o sono state pronunciate sentenze di risarcimento del danno nei confronti della PA per la medesima tipologia di evento o di tipologie analoghe?	
No = 1	
Si = 5	
<b>punteggio assegnato</b>	<b>1</b>
<b>Criterio 3: impatto reputazionale</b>	
Nel corso degli ultimi anni sono stati pubblicati su giornali o riviste articoli aventi ad oggetto il medesimo evento o eventi analoghi?	
No = 0	
Non ne abbiamo memoria = 1	
Si, sulla stampa locale = 2	
Si, sulla stampa nazionale = 3	
Si, sulla stampa locale e nazionale = 4	
Si sulla stampa, locale, nazionale ed internazionale = 5	
<b>punteggio assegnato</b>	<b>0</b>
<b>Criterio 4: impatto sull'immagine</b>	
A quale livello può collocarsi il rischio dell'evento (livello apicale, intermedio, basso), ovvero la posizione/il ruolo che l'eventuale soggetto riveste nell'organizzazione è elevata, media o bassa?	
a livello di addetto = 1	
a livello di collaboratore o funzionario = 2	
a livello di dirigente di ufficio non generale, ovvero posizione apicale o posizione organizzativa = 3	
a livello di dirigente d'ufficio generale = 4	
a livello di capo dipartimento/segretario generale = 5	
<b>punteggio assegnato</b>	<b>4</b>
<b>Valore stimato dell'impatto</b>	<b>1,75</b>
0 = nessun impatto; 1 = marginale; 2 = minore; 3 = soglia; 4 = serio; 5 = superiore	
<b>3. Valutazione complessiva del rischio</b>	
Valutazione complessiva del rischio = probabilità x impatto	<b>4,38</b>

## AREA A

### Concorso per la progressione di carriera del personale

<b>Aree/Servizi/Uffici coinvolti</b>	Segreteria generale e Responsabile Servizio interessato
<b>Responsabile del procedimento e altro personale coinvolto</b>	I responsabili dei servizi in quanto valutatori
<b>Descrizione rischi</b>	valutazioni inadeguate, pressioni esterne,
<b>1. Valutazione della probabilità</b>	
<b>Criteri</b>	<b>Punteggi</b>
<b>Criterio 1: discrezionalità</b>	
Il processo è discrezionale?	
No, è del tutto vincolato = 1	
E' parzialmente vincolato dalla legge e da atti amministrativi (regolamenti, direttive, circolari) = 2	
E' parzialmente vincolato solo dalla legge = 3	
E' parzialmente vincolato solo da atti amministrativi (regolamenti, direttive, circolari) = 4	
E' altamente discrezionale = 5	
<b>punteggio assegnato</b>	<b>4</b>
<b>Criterio 2: rilevanza esterna</b>	
Il processo produce effetti diretti all'esterno dell'amministrazione di riferimento?	
No, ha come destinatario finale un ufficio interno = 2	
Si, il risultato del processo è rivolto direttamente ad utenti esterni = 5	
<b>punteggio assegnato</b>	<b>2</b>
<b>Criterio 3: complessità del processo</b>	
Si tratta di un processo complesso che comporta il coinvolgimento di più amministrazioni (esclusi i controlli) in fasi successive per il conseguimento del risultato?	
No, il processo coinvolge una sola PA = 1	
Si, il processo coinvolge più di tre amministrazioni = 3	
Si, il processo coinvolge più di cinque amministrazioni = 5	
<b>punteggio assegnato</b>	<b>1</b>
<b>Criterio 4: valore economico</b>	
Qual è l'impatto economico del processo?	
Ha rilevanza esclusivamente interna = 1	
Comporta l'attribuzione di vantaggi a soggetti esterni, ma di non particolare rilievo economico (es. borse di studio) = 3	
Comporta l'affidamento di considerevoli vantaggi a soggetti esterni (es. appalto) = 5	
<b>punteggio assegnato</b>	<b>3</b>
<b>Criterio 5: frazionabilità del processo</b>	
Il risultato finale del processo può essere raggiunto anche effettuando una pluralità di operazioni di entità economica ridotta che, considerate complessivamente, alla fine assicurano lo stesso risultato (es. pluralità di affidamenti ridotti)?	
No = 1	
Si = 5	
<b>punteggio assegnato</b>	<b>1</b>
<b>Criterio 6: controlli</b>	
Anche sulla base dell'esperienza pregressa, il tipo di controllo applicato sul processo è adeguato a neutralizzare il rischio?	
No, il rischio rimane indifferente = 5	
Si, ma in minima parte = 4	
Si, per una percentuale approssimativa del 50% = 3	
Si, è molto efficace = 2	
Si, costituisce un efficace strumento di neutralizzazione = 1	

punteggio assegnato	1
---------------------	---

<b>Valore stimato della probabilità</b>	<b>2,00</b>
0 = nessuna probabilità; 1 = improbabile; 2 = poco probabile; 3 = probabile; 4 = molto probabile; 5 = altamente probabile.	
<b>2. Valutazione dell'impatto</b>	
<b>Criterio 1: impatto organizzativo</b>	
Rispetto al totale del personale impiegato nel singolo servizio (unità organizzativa semplice) competente a svolgere il processo (o la fase del processo di competenza della PA) nell'ambito della singola PA, quale percentuale di personale è impiegata nel processo? (Se il processo coinvolge l'attività di più servizi nell'ambito della stessa PA occorre riferire la percentuale al personale impiegato nei servizi coinvolti)	
fino a circa il 20% = 1	
fino a circa il 40% = 2	
fino a circa il 60% = 3	
fino a circa il 80% = 4	
fino a circa il 100% = 5	
<b>punteggio assegnato</b>	<b>1</b>
<b>Criterio 2: impatto economico</b>	
Nel corso degli ultimi cinque anni sono state pronunciate sentenze della Corte dei Conti a carico di dipendenti (dirigenti o dipendenti) della PA o sono state pronunciate sentenze di risarcimento del danno nei confronti della PA per la medesima tipologia di evento o di tipologie analoghe?	
No = 1	
Si = 5	
<b>punteggio assegnato</b>	<b>1</b>
<b>Criterio 3: impatto reputazionale</b>	
Nel corso degli ultimi anni sono stati pubblicati su giornali o riviste articoli aventi ad oggetto il medesimo evento o eventi analoghi?	
No = 0	
Non ne abbiamo memoria = 1	
Si, sulla stampa locale = 2	
Si, sulla stampa nazionale = 3	
Si, sulla stampa locale e nazionale = 4	
Si sulla stampa, locale, nazionale ed internazionale = 5	
<b>punteggio assegnato</b>	<b>0</b>
<b>Criterio 4: impatto sull'immagine</b>	
A quale livello può collocarsi il rischio dell'evento (livello apicale, intermedio, basso), ovvero la posizione/il ruolo che l'eventuale soggetto riveste nell'organizzazione è elevata, media o bassa?	
a livello di addetto = 1	
a livello di collaboratore o funzionario = 2	
a livello di dirigente di ufficio non generale, ovvero posizione apicale o posizione organizzativa = 3	
a livello di dirigente d'ufficio generale = 4	
a livello di capo dipartimento/segretario generale = 5	
<b>punteggio assegnato</b>	<b>3</b>
<b>Valore stimato dell'impatto</b>	<b>1,25</b>
0 = nessun impatto; 1 = marginale; 2 = minore; 3 = soglia; 4 = serio; 5 = superiore	
<b>3. Valutazione complessiva del rischio</b>	
Valutazione complessiva del rischio = probabilità x impatto	<b>2,50</b>



<b>AREA A</b>	
Selezione per l'affidamento di un incarico professionale (art. 7 del d.lvo 165/2001)	
<b>Aree/Servizi/Uffici coinvolti</b>	<b>Tutte le unità organizzative</b>
<b>Responsabile del procedimento e altro personale coinvolto</b>	<b>Responsabili dei servizi e loro collaboratori</b>
<b>Descrizione rischi</b>	<b>inosservanza regole procedurali, di trasparenza e imparzialità, pressioni esterne, falso</b>
<b>1. Valutazione della probabilità</b>	
Criteri	Punteggi
<b>Criterio 1: discrezionalità</b>	
Il processo è discrezionale?	
No, è del tutto vincolato = 1	
E' parzialmente vincolato dalla legge e da atti amministrativi (regolamenti, direttive, circolari) = 2	
E' parzialmente vincolato solo dalla legge = 3	
E' parzialmente vincolato solo da atti amministrativi (regolamenti, direttive, circolari) = 4	
E' altamente discrezionale = 5	
<b>punteggio assegnato</b>	<b>2</b>
<b>Criterio 2: rilevanza esterna</b>	
Il processo produce effetti diretti all'esterno dell'amministrazione di riferimento?	
No, ha come destinatario finale un ufficio interno = 2	
Si, il risultato del processo è rivolto direttamente ad utenti esterni = 5	
<b>punteggio assegnato</b>	<b>5</b>
<b>Criterio 3: complessità del processo</b>	
Si tratta di un processo complesso che comporta il coinvolgimento di più amministrazioni (esclusi i controlli) in fasi successive per il conseguimento del risultato?	
No, il processo coinvolge una sola PA = 1	
Si, il processo coinvolge più di tre amministrazioni = 3	
Si, il processo coinvolge più di cinque amministrazioni = 5	
<b>punteggio assegnato</b>	<b>1</b>
<b>Criterio 4: valore economico</b>	
Qual è l'impatto economico del processo?	
Ha rilevanza esclusivamente interna = 1	
Comporta l'attribuzione di vantaggi a soggetti esterni, ma di non particolare rilievo economico (es. borse di studio) = 3	
Comporta l'affidamento di considerevoli vantaggi a soggetti esterni (es. appalto) = 5	
<b>punteggio assegnato</b>	<b>5</b>
<b>Criterio 5: frazionabilità del processo</b>	
Il risultato finale del processo può essere raggiunto anche effettuando una pluralità di operazioni di entità economica ridotta che, considerate complessivamente, alla fine assicurano lo stesso risultato (es. pluralità di affidamenti ridotti)?	
No = 1	
Si = 5	
<b>punteggio assegnato</b>	<b>5</b>
<b>Criterio 6: controlli</b>	
Anche sulla base dell'esperienza pregressa, il tipo di controllo applicato sul processo è adeguato a neutralizzare il rischio?	
No, il rischio rimane indifferente = 5	
Si, ma in minima parte = 4	
Si, per una percentuale approssimativa del 50% = 3	
Si, è molto efficace = 2	
Si, costituisce un efficace strumento di neutralizzazione = 1	
<b>punteggio assegnato</b>	<b>1</b>
<b>Valore stimato della probabilità</b>	<b>3,17</b>

0 = nessuna probabilità; 1 = improbabile; 2 = poco probabile; 3 = probabile; 4 = molto probabile; 5 = altamente probabile.

## 2. Valutazione dell'impatto

### criterio 1: impatto organizzativo

Rispetto al totale del personale impiegato nel singolo servizio (unità organizzativa semplice) competente a svolgere il processo (o la fase del processo di competenza della PA) nell'ambito della singola PA, quale percentuale di personale è impiegata nel processo? (Se il processo coinvolge l'attività di più servizi nell'ambito della stessa PA occorre riferire la percentuale al personale impiegato nei servizi coinvolti)

fino a circa il 20% = 1

fino a circa il 40% = 2

fino a circa il 60% = 3

fino a circa il 80% = 4

fino a circa il 100% = 5

**punteggio assegnato**

**2**

### criterio 2: impatto economico

Nel corso degli ultimi cinque anni sono state pronunciate sentenze della Corte dei Conti a carico di dipendenti (dirigenti o dipendenti) della PA o sono state pronunciate sentenze di risarcimento del danno nei confronti della PA per la medesima tipologia di evento o di tipologie analoghe?

No = 1

Si = 5

**punteggio assegnato**

**1**

### criterio 3: impatto reputazionale

Nel corso degli ultimi anni sono stati pubblicati su giornali o riviste articoli aventi ad oggetto il medesimo evento o eventi analoghi?

No = 0

Non ne abbiamo memoria = 1

Si, sulla stampa locale = 2

Si, sulla stampa nazionale = 3

Si, sulla stampa locale e nazionale = 4

Si sulla stampa, locale, nazionale ed internazionale = 5

**punteggio assegnato**

**0**

### criterio 4: impatto sull'immagine

A quale livello può collocarsi il rischio dell'evento (livello apicale, intermedio, basso), ovvero la posizione/il ruolo che l'eventuale soggetto riveste nell'organizzazione è elevata, media o bassa?

a livello di addetto = 1

a livello di collaboratore o funzionario = 2

a livello di dirigente di ufficio non generale, ovvero posizione apicale o posizione organizzativa = 3

a livello di dirigente d'ufficio generale = 4

a livello di capo dipartimento/segretario generale = 5

**punteggio assegnato**

**3**

**Valore stimato dell'impatto**

**1,50**

0 = nessun impatto; 1 = marginale; 2 = minore; 3 = soglia; 4 = serio; 5 = superiore

## 3. Valutazione complessiva del rischio

Valutazione complessiva del rischio = probabilità x impatto

**4,76**

**AREA B**

**Affidamenti di servizi e forniture con procedura aperta o procedura ristretta**

Aree/servizi/Uffici coinvolti	tutte le unità organizzative
responsabile del procedimento e altro personale coinvolto	responsabili dei servizi e loro collaboratori in istruttoria
Descrizione dei rischi	inosservanza regole procedurali, di trasparenza e imparzialità, distorta definizione requisiti di partecipazione alla gara e del criterio di aggiudicazione, irregolare gestione gara
<b>1. Valutazione della probabilità</b>	
Criteri	Punteggi
<b>Criterio 1: discrezionalità</b>	
Il processo è discrezionale?	
No, è del tutto vincolato = 1	
E' parzialmente vincolato dalla legge e da atti amministrativi (regolamenti, direttive, circolari) = 2	
E' parzialmente vincolato solo dalla legge = 3	
E' parzialmente vincolato solo da atti amministrativi (regolamenti, direttive, circolari) = 4	
E' altamente discrezionale = 5	
<b>punteggio assegnato</b>	<b>2</b>
<b>Criterio 2: rilevanza esterna</b>	
Il processo produce effetti diretti all'esterno dell'amministrazione di riferimento?	
No, ha come destinatario finale un ufficio interno = 2	
Si, il risultato del processo è rivolto direttamente ad utenti esterni = 5	
<b>punteggio assegnato</b>	<b>5</b>
<b>Criterio 3: complessità del processo</b>	
Si tratta di un processo complesso che comporta il coinvolgimento di più amministrazioni (esclusi i controlli) in fasi successive per il conseguimento del risultato?	
No, il processo coinvolge una sola PA = 1	
Si, il processo coinvolge più di tre amministrazioni = 3	
Si, il processo coinvolge più di cinque amministrazioni = 5	
<b>punteggio assegnato</b>	<b>1</b>
<b>Criterio 4: valore economico</b>	
Qual è l'impatto economico del processo?	
Ha rilevanza esclusivamente interna = 1	
Comporta l'attribuzione di vantaggi a soggetti esterni, ma di non particolare rilievo economico (es. borse di studio) = 3	
Comporta l'affidamento di considerevoli vantaggi a soggetti esterni (es. appalto) = 5	
<b>punteggio assegnato</b>	<b>5</b>
<b>Criterio 5: frazionabilità del processo</b>	
Il risultato finale del processo può essere raggiunto anche effettuando una pluralità di operazioni di entità economica ridotta che, considerate complessivamente, alla fine assicurano lo stesso risultato (es. pluralità di affidamenti ridotti)?	
No = 1	
Si = 5	
<b>punteggio assegnato</b>	<b>1</b>
<b>Criterio 6: controlli</b>	
Anche sulla base dell'esperienza pregressa, il tipo di controllo applicato sul processo è adeguato a neutralizzare il rischio?	
No, il rischio rimane indifferente = 5	
Si, ma in minima parte = 4	
Si, per una percentuale approssimativa del 50% = 3	
Si, è molto efficace = 2	
Si, costituisce un efficace strumento di neutralizzazione = 1	
<b>punteggio assegnato</b>	<b>2</b>
<b>Valore stimato della probabilità</b>	<b>2,67</b>

0 = nessuna probabilità; 1 = improbabile; 2 = poco probabile; 3 = probabile; 4 = molto probabile; 5 = altamente probabile.

## 2. Valutazione dell'impatto

<b>Criterio 1: impatto organizzativo</b>	
Rispetto al totale del personale impiegato nel singolo servizio (unità organizzativa semplice) competente a svolgere il processo (o la fase del processo di competenza della PA) nell'ambito della singola PA, quale percentuale di personale è impiegata nel processo? (Se il processo coinvolge l'attività di più servizi nell'ambito della stessa PA occorre riferire la percentuale al personale impiegato nei servizi coinvolti)	
fino a circa il 20% = 1	
fino a circa il 40% = 2	
fino a circa il 60% = 3	
fino a circa il 80% = 4	
fino a circa il 100% = 5	
<b>punteggio assegnato</b>	<b>3</b>
<b>Criterio 2: impatto economico</b>	
Nel corso degli ultimi cinque anni sono state pronunciate sentenze della Corte dei Conti a carico di dipendenti (dirigenti o dipendenti) della PA o sono state pronunciate sentenze di risarcimento del danno nei confronti della PA per la medesima tipologia di evento o di tipologie analoghe?	
No = 1	
Si = 5	
<b>punteggio assegnato</b>	<b>1</b>
<b>Criterio 3: impatto reputazionale</b>	
Nel corso degli ultimi anni sono stati pubblicati su giornali o riviste articoli aventi ad oggetto il medesimo evento o eventi analoghi?	
No = 0	
Non ne abbiamo memoria = 1	
Si, sulla stampa locale = 2	
Si, sulla stampa nazionale = 3	
Si, sulla stampa locale e nazionale = 4	
Si sulla stampa, locale, nazionale ed internazionale = 5	
<b>punteggio assegnato</b>	<b>0</b>
<b>Criterio 4: impatto sull'immagine</b>	
A quale livello può collocarsi il rischio dell'evento (livello apicale, intermedio, basso), ovvero la posizione/il ruolo che l'eventuale soggetto riveste nell'organizzazione è elevata, media o bassa?	
a livello di addetto = 1	
a livello di collaboratore o funzionario = 2	
a livello di dirigente di ufficio non generale, ovvero posizione apicale o posizione organizzativa = 3	
a livello di dirigente d'ufficio generale = 4	
a livello di capo dipartimento/segretario generale = 5	
<b>punteggio assegnato</b>	<b>3</b>
<b>Valore stimato dell'impatto</b>	<b>1,75</b>
0 = nessun impatto; 1 = marginale; 2 = minore; 3 = soglia; 4 = serio; 5 = superiore	

## 3. Valutazione complessiva del rischio

**4,67**

## AREA B

Affidamenti di servizi e forniture in economia ex art 125 c.8 D.Lgs 163/2006 fino ad € 40,000,00

Aree/servizi/Uffici coinvolti	tutte le unità organizzative
responsabile del procedimento e altro personale coinvolto	responsabili dei servizi e suoi collaboratori in istruttoria
Descrizione dei rischi	inosservanza regole procedurali, di trasparenza e imparzialità, abuso dell'affidamento diretto e uso distorto della discrezionalità nella scelta dei soggetti da invitare
<b>1. Valutazione della probabilità</b>	
Criteri	Punteggi
<b>Criterio 1: discrezionalità</b>	
Il processo è discrezionale?	
No, è del tutto vincolato = 1	
E' parzialmente vincolato dalla legge e da atti amministrativi (regolamenti, direttive, circolari) = 2	
E' parzialmente vincolato solo dalla legge = 3	
E' parzialmente vincolato solo da atti amministrativi (regolamenti, direttive, circolari) = 4	
E' altamente discrezionale = 5	
<b>punteggio assegnato</b>	<b>2</b>
<b>Criterio 2: rilevanza esterna</b>	
Il processo produce effetti diretti all'esterno dell'amministrazione di riferimento?	
No, ha come destinatario finale un ufficio interno = 2	
Sì, il risultato del processo è rivolto direttamente ad utenti esterni = 5	
<b>punteggio assegnato</b>	<b>5</b>
<b>Criterio 3: complessità del processo</b>	
Si tratta di un processo complesso che comporta il coinvolgimento di più amministrazioni (esclusi i controlli) in fasi successive per il conseguimento del risultato?	
No, il processo coinvolge una sola PA = 1	
Sì, il processo coinvolge più di tre amministrazioni = 3	
Sì, il processo coinvolge più di cinque amministrazioni = 5	
<b>punteggio assegnato</b>	<b>1</b>
<b>Criterio 4: valore economico</b>	
Qual è l'impatto economico del processo?	
Ha rilevanza esclusivamente interna = 1	
Comporta l'attribuzione di vantaggi a soggetti esterni, ma di non particolare rilievo economico (es. borse di studio) = 3	
Comporta l'affidamento di considerevoli vantaggi a soggetti esterni (es. appalto) = 5	
<b>punteggio assegnato</b>	<b>5</b>
<b>Criterio 5: frazionabilità del processo</b>	
Il risultato finale del processo può essere raggiunto anche effettuando una pluralità di operazioni di entità economica ridotta che, considerate complessivamente, alla fine assicurano lo stesso risultato (es. pluralità di affidamenti ridotti)?	
No = 1	
Sì = 5	
<b>punteggio assegnato</b>	<b>1</b>
<b>Criterio 6: controlli</b>	
Anche sulla base dell'esperienza pregressa, il tipo di controllo applicato sul processo è adeguato a neutralizzare il rischio?	
No, il rischio rimane indifferente = 5	
Sì, ma in minima parte = 4	
Sì, per una percentuale approssimativa del 50% = 3	
Sì, è molto efficace = 2	
Sì, costituisce un efficace strumento di neutralizzazione = 1	
<b>punteggio assegnato</b>	<b>2</b>

<b>Valore stimato della probabilità</b>	<b>2,67</b>
0 = nessuna probabilità; 1 = improbabile; 2 = poco probabile; 3 = probabile; 4 = molto probabile; 5 = altamente probabile.	
<b>2. Valutazione dell'impatto</b>	
<b>Criterio 1: impatto organizzativo</b>	
Rispetto al totale del personale impiegato nel singolo servizio (unità organizzativa semplice) competente a svolgere il processo (o la fase del processo di competenza della PA) nell'ambito della singola PA, quale percentuale di personale è impiegata nel processo? (Se il processo coinvolge l'attività di più servizi nell'ambito della stessa PA occorre riferire la percentuale al personale impiegato nei servizi coinvolti)	
fino a circa il 20% = 1	
fino a circa il 40% = 2	
fino a circa il 60% = 3	
fino a circa il 80% = 4	
fino a circa il 100% = 5	
<b>punteggio assegnato</b>	<b>2</b>
<b>Criterio 2: impatto economico</b>	
Nel corso degli ultimi cinque anni sono state pronunciate sentenze della Corte dei Conti a carico di dipendenti (dirigenti o dipendenti) della PA o sono state pronunciate sentenze di risarcimento del danno nei confronti della PA per la medesima tipologia di evento o di tipologie analoghe?	
No = 1	
Si = 5	
<b>punteggio assegnato</b>	<b>1</b>
<b>Criterio 3: impatto reputazionale</b>	
Nel corso degli ultimi anni sono stati pubblicati su giornali o riviste articoli aventi ad oggetto il medesimo evento o eventi analoghi?	
No = 0	
Non ne abbiamo memoria = 1	
Si, sulla stampa locale = 2	
Si, sulla stampa nazionale = 3	
Si, sulla stampa locale e nazionale = 4	
Si sulla stampa, locale, nazionale ed internazionale = 5	
<b>punteggio assegnato</b>	<b>0</b>
<b>Criterio 4: impatto sull'immagine</b>	
A quale livello può collocarsi il rischio dell'evento (livello apicale, intermedio, basso), ovvero la posizione/il ruolo che l'eventuale soggetto riveste nell'organizzazione è elevata, media o bassa?	
a livello di addetto = 1	
a livello di collaboratore o funzionario = 2	
a livello di dirigente di ufficio non generale, ovvero posizione apicale o posizione organizzativa = 3	
a livello di dirigente d'ufficio generale = 4	
a livello di capo dipartimento/segretario generale = 5	
<b>punteggio assegnato</b>	<b>3</b>
<b>Valore stimato dell'impatto</b>	<b>1,50</b>
0 = nessun impatto; 1 = marginale; 2 = minore; 3 = soglia; 4 = serio; 5 = superiore	
<b>3. Valutazione complessiva del rischio</b>	
Valutazione complessiva del rischio = probabilità x impatto	<b>4,00</b>
<b>Misure anticorruzione previste ( vedasi apposito allegato)</b>	

## AREA B

Affidamenti di servizi e forniture in economia ex art 125 c. 8 del D.Lgs 163/2006 da € 40.000,00 ad € 200.000,00

Aree/servizi/Uffici coinvolti	tutte le unità organizzative
responsabile del procedimento e altro personale coinvolto	responsabili dei servizi e loro collaboratori in istruttoria
Descrizione dei rischi	inosservanza regole procedurali, di trasparenza e imparzialità, uso distorto della discrezionalità nella scelta dei soggetti da invitare
1. Valutazione della probabilità	
Criteri	Punteggi
<b>Criterio 1: discrezionalità</b>	
Il processo è discrezionale?	
No, è del tutto vincolato = 1	
E' parzialmente vincolato dalla legge e da atti amministrativi (regolamenti, direttive, circolari) = 2	
E' parzialmente vincolato solo dalla legge = 3	
E' parzialmente vincolato solo da atti amministrativi (regolamenti, direttive, circolari) = 4	
E' altamente discrezionale = 5	
<b>punteggio assegnato</b>	<b>2</b>
<b>Criterio 2: rilevanza esterna</b>	
Il processo produce effetti diretti all'esterno dell'amministrazione di riferimento?	
No, ha come destinatario finale un ufficio interno = 2	
Si, il risultato del processo è rivolto direttamente ad utenti esterni = 5	
<b>punteggio assegnato</b>	<b>5</b>
<b>Criterio 3: complessità del processo</b>	
Si tratta di un processo complesso che comporta il coinvolgimento di più amministrazioni (esclusi i controlli) in fasi successive per il conseguimento del risultato?	
No, il processo coinvolge una sola PA = 1	
Si, il processo coinvolge più di tre amministrazioni = 3	
Si, il processo coinvolge più di cinque amministrazioni = 5	
<b>punteggio assegnato</b>	<b>1</b>
<b>Criterio 4: valore economico</b>	
Qual è l'impatto economico del processo?	
Ha rilevanza esclusivamente interna = 1	
Comporta l'attribuzione di vantaggi a soggetti esterni, ma di non particolare rilievo economico (es. borse di studio) = 3	
Comporta l'affidamento di considerevoli vantaggi a soggetti esterni (es. appalto) = 5	
<b>punteggio assegnato</b>	<b>5</b>
<b>Criterio 5: frazionabilità del processo</b>	
Il risultato finale del processo può essere raggiunto anche effettuando una pluralità di operazioni di entità economica ridotta che, considerate complessivamente, alla fine assicurano lo stesso risultato (es. pluralità di affidamenti ridotti)?	
No = 1	
Si = 5	
<b>punteggio assegnato</b>	<b>1</b>
<b>Criterio 6: controlli</b>	
Anche sulla base dell'esperienza pregressa, il tipo di controllo applicato sul processo è adeguato a neutralizzare il rischio?	
No, il rischio rimane indifferente = 5	
Si, ma in minima parte = 4	
Si, per una percentuale approssimativa del 50% = 3	
Si, è molto efficace = 2	
Si, costituisce un efficace strumento di neutralizzazione = 1	
<b>punteggio assegnato</b>	<b>2</b>

<b>Valore stimato della probabilità</b>	<b>2,67</b>
0 = nessuna probabilità; 1 = improbabile; 2 = poco probabile; 3 = probabile; 4 = molto probabile; 5 = altamente probabile.	
<b>2. Valutazione dell'impatto</b>	
<b>Criterio 1: impatto organizzativo</b>	
Rispetto al totale del personale impiegato nel singolo servizio (unità organizzativa semplice) competente a svolgere il processo (o la fase del processo di competenza della PA) nell'ambito della singola PA, quale percentuale di personale è impiegata nel processo? (Se il processo coinvolge l'attività di più servizi nell'ambito della stessa PA occorre riferire la percentuale al personale impiegato nei servizi coinvolti)	
fino a circa il 20% = 1	
fino a circa il 40% = 2	
fino a circa il 60% = 3	
fino a circa il 80% = 4	
fino a circa il 100% = 5	
<b>punteggio assegnato</b>	<b>3</b>
<b>Criterio 2: impatto economico</b>	
Nel corso degli ultimi cinque anni sono state pronunciate sentenze della Corte dei Conti a carico di dipendenti (dirigenti o dipendenti) della PA o sono state pronunciate sentenze di risarcimento del danno nei confronti della PA per la medesima tipologia di evento o di tipologie analoghe?	
No = 1	
Si = 5	
<b>punteggio assegnato</b>	<b>1</b>
<b>Criterio 3: impatto reputazionale</b>	
Nel corso degli ultimi anni sono stati pubblicati su giornali o riviste articoli aventi ad oggetto il medesimo evento o eventi analoghi?	
No = 0	
Non ne abbiamo memoria = 1	
Si, sulla stampa locale = 2	
Si, sulla stampa nazionale = 3	
Si, sulla stampa locale e nazionale = 4	
Si sulla stampa, locale, nazionale ed internazionale = 5	
<b>punteggio assegnato</b>	<b>0</b>
<b>Criterio 4: impatto sull'immagine</b>	
A quale livello può collocarsi il rischio dell'evento (livello apicale, intermedio, basso), ovvero la posizione/il ruolo che l'eventuale soggetto riveste nell'organizzazione è elevata, media o bassa?	
a livello di addetto = 1	
a livello di collaboratore o funzionario = 2	
a livello di dirigente di ufficio non generale, ovvero posizione apicale o posizione organizzativa = 3	
a livello di dirigente d'ufficio generale = 4	
a livello di capo dipartimento/segretario generale = 5	
<b>punteggio assegnato</b>	<b>3</b>
<b>Valore stimato dell'impatto</b>	<b>1,75</b>
0 = nessun impatto; 1 = marginale; 2 = minore; 3 = soglia; 4 = serio; 5 = superiore	
<b>3. Valutazione complessiva del rischio</b>	
Valutazione complessiva del rischio = probabilità x impatto	<b>4,67</b>



**AREA B**

Affidamenti di lavori in economia ex art 125 c.8 D.Lgs 163/2006 fino ad € 40,000,00

Aree/servizi/Uffici coinvolti	Area servizi tecnici
<b>responsabile del procedimento e altro personale coinvolto</b>	responsabile del servizio e suoi collaboratori in istruttoria
<b>Descrizione dei rischi</b>	inosservanza regole procedurali, di trasparenza e imparzialità, abuso dell'affidamento diretto e uso distorto della discrezionalità nella scelta dei soggetti da invitare
<b>1. Valutazione della probabilità</b>	
Criteri	Punteggi
<b>Criterio 1: discrezionalità</b>	
Il processo è discrezionale?	
No, è del tutto vincolato = 1	
E' parzialmente vincolato dalla legge e da atti amministrativi (regolamenti, direttive, circolari) = 2	
E' parzialmente vincolato solo dalla legge = 3	
E' parzialmente vincolato solo da atti amministrativi (regolamenti, direttive, circolari) = 4	
E' altamente discrezionale = 5	
<b>punteggio assegnato</b>	<b>2</b>
<b>Criterio 2: rilevanza esterna</b>	
Il processo produce effetti diretti all'esterno dell'amministrazione di riferimento?	
No, ha come destinatario finale un ufficio interno = 2	
Si, il risultato del processo è rivolto direttamente ad utenti esterni = 5	
<b>punteggio assegnato</b>	<b>5</b>
<b>Criterio 3: complessità del processo</b>	
Si tratta di un processo complesso che comporta il coinvolgimento di più amministrazioni (esclusi i controlli) in fasi successive per il conseguimento del risultato?	
No, il processo coinvolge una sola PA = 1	
Si, il processo coinvolge più di tre amministrazioni = 3	
Si, il processo coinvolge più di cinque amministrazioni = 5	
<b>punteggio assegnato</b>	<b>1</b>
<b>Criterio 4: valore economico</b>	
Qual è l'impatto economico del processo?	
Ha rilevanza esclusivamente interna = 1	
Comporta l'attribuzione di vantaggi a soggetti esterni, ma di non particolare rilievo economico (es. borse di studio) = 3	
Comporta l'affidamento di considerevoli vantaggi a soggetti esterni (es. appalto) = 5	
<b>punteggio assegnato</b>	<b>5</b>
<b>Criterio 5: frazionabilità del processo</b>	
Il risultato finale del processo può essere raggiunto anche effettuando una pluralità di operazioni di entità economica ridotta che, considerate complessivamente, alla fine assicurano lo stesso risultato (es. pluralità di affidamenti ridotti)?	
No = 1	
Si = 5	
<b>punteggio assegnato</b>	<b>1</b>
<b>Criterio 6: controlli</b>	
Anche sulla base dell'esperienza pregressa, il tipo di controllo applicato sul processo è adeguato a neutralizzare il rischio?	
No, il rischio rimane indifferente = 5	
Si, ma in minima parte = 4	
Si, per una percentuale approssimativa del 50% = 3	
Si, è molto efficace = 2	
Si, costituisce un efficace strumento di neutralizzazione = 1	
<b>punteggio assegnato</b>	<b>2</b>

<b>Valore stimato della probabilità</b>	<b>2,67</b>
0 = nessuna probabilità; 1 = improbabile; 2 = poco probabile; 3 = probabile; 4 = molto probabile; 5 = altamente probabile.	
<b>2. Valutazione dell'impatto</b>	
<b>Criterio 1: impatto organizzativo</b>	
Rispetto al totale del personale impiegato nel singolo servizio (unità organizzativa semplice) competente a svolgere il processo (o la fase del processo di competenza della PA) nell'ambito della singola PA, quale percentuale di personale è impiegata nel processo? (Se il processo coinvolge l'attività di più servizi nell'ambito della stessa PA occorre riferire la percentuale al personale impiegato nei servizi coinvolti)	
fino a circa il 20% = 1	
fino a circa il 40% = 2	
fino a circa il 60% = 3	
fino a circa il 80% = 4	
fino a circa il 100% = 5	
<b>punteggio assegnato</b>	<b>2</b>
<b>Criterio 2: impatto economico</b>	
Nel corso degli ultimi cinque anni sono state pronunciate sentenze della Corte dei Conti a carico di dipendenti (dirigenti o dipendenti) della PA o sono state pronunciate sentenze di risarcimento del danno nei confronti della PA per la medesima tipologia di evento o di tipologie analoghe?	
No = 1	
Si = 5	
<b>punteggio assegnato</b>	<b>1</b>
<b>Criterio 3: impatto reputazionale</b>	
Nel corso degli ultimi anni sono stati pubblicati su giornali o riviste articoli aventi ad oggetto il medesimo evento o eventi analoghi?	
No = 0	
Non ne abbiamo memoria = 1	
Si, sulla stampa locale = 2	
Si, sulla stampa nazionale = 3	
Si, sulla stampa locale e nazionale = 4	
Si sulla stampa, locale, nazionale ed internazionale = 5	
<b>punteggio assegnato</b>	<b>1</b>
<b>Criterio 4: impatto sull'immagine</b>	
A quale livello può collocarsi il rischio dell'evento (livello apicale, intermedio, basso), ovvero la posizione/il ruolo che l'eventuale soggetto riveste nell'organizzazione è elevata, media o bassa?	
a livello di addetto = 1	
a livello di collaboratore o funzionario = 2	
a livello di dirigente di ufficio non generale, ovvero posizione apicale o posizione organizzativa = 3	
a livello di dirigente d'ufficio generale = 4	
a livello di capo dipartimento/segretario generale = 5	
<b>punteggio assegnato</b>	<b>3</b>
<b>Valore stimato dell'impatto</b>	<b>1,75</b>
0 = nessun impatto; 1 = marginale; 2 = minore; 3 = soglia; 4 = serio; 5 = superiore	
<b>3. Valutazione complessiva del rischio</b>	
Valutazione complessiva del rischio = probabilità x impatto	<b>4,67</b>

## AREA B

Affidamenti di lavori in economia ex art 125 c.8 D.Lgs 163/2006 o con procedura negoziata ex art. 122 comma 7 e art 57 comma 6 del D.Ls 163/2006 oltre € 40,000,00 fino ad € 200.000,00

Aree/servizi/Uffici coinvolti	Area servizi tecnici
<b>responsabile del procedimento e altro personale coinvolto</b>	<b>responsabile del servizio e suoi collaboratori in istruttoria</b>
<b>Descrizione dei rischi</b>	<b>inosservanza regole procedurali, di trasparenza e imparzialità, uso distorto della discrezionalità nella scelta dei soggetti da invitare</b>
1. Valutazione della probabilità	
Criteri	Punteggi
<b>Criterio 1: discrezionalità</b>	
Il processo è discrezionale?	
No, è del tutto vincolato = 1	
E' parzialmente vincolato dalla legge e da atti amministrativi (regolamenti, direttive, circolari) = 2	
E' parzialmente vincolato solo dalla legge = 3	
E' parzialmente vincolato solo da atti amministrativi (regolamenti, direttive, circolari) = 4	
E' altamente discrezionale = 5	
<b>punteggio assegnato</b>	<b>2</b>
<b>Criterio 2: rilevanza esterna</b>	
Il processo produce effetti diretti all'esterno dell'amministrazione di riferimento?	
No, ha come destinatario finale un ufficio interno = 2	
Si, il risultato del processo è rivolto direttamente ad utenti esterni = 5	
<b>punteggio assegnato</b>	<b>5</b>
<b>Criterio 3: complessità del processo</b>	
Si tratta di un processo complesso che comporta il coinvolgimento di più amministrazioni (esclusi i controlli) in fasi successive per il conseguimento del risultato?	
No, il processo coinvolge una sola PA = 1	
Si, il processo coinvolge più di tre amministrazioni = 3	
Si, il processo coinvolge più di cinque amministrazioni = 5	
<b>punteggio assegnato</b>	<b>1</b>
<b>Criterio 4: valore economico</b>	
Qual è l'impatto economico del processo?	
Ha rilevanza esclusivamente interna = 1	
Comporta l'attribuzione di vantaggi a soggetti esterni, ma di non particolare rilievo economico (es. borse di studio) = 3	
Comporta l'affidamento di considerevoli vantaggi a soggetti esterni (es. appalto) = 5	
<b>punteggio assegnato</b>	<b>5</b>
<b>Criterio 5: frazionabilità del processo</b>	
Il risultato finale del processo può essere raggiunto anche effettuando una pluralità di operazioni di entità economica ridotta che, considerate complessivamente, alla fine assicurano lo stesso risultato (es. pluralità di affidamenti ridotti)?	
No = 1	
Si = 5	
<b>punteggio assegnato</b>	<b>1</b>
<b>Criterio 6: controlli</b>	
Anche sulla base dell'esperienza pregressa, il tipo di controllo applicato sul processo è adeguato a neutralizzare il rischio?	
No, il rischio rimane indifferente = 5	
Si, ma in minima parte = 4	
Si, per una percentuale approssimativa del 50% = 3	
Si, è molto efficace = 2	
Si, costituisce un efficace strumento di neutralizzazione = 1	
<b>punteggio assegnato</b>	<b>2</b>

<b>Valore stimato della probabilità</b>	<b>2,67</b>
0 = nessuna probabilità; 1 = improbabile; 2 = poco probabile; 3 = probabile; 4 = molto probabile; 5 = altamente probabile.	
<b>2. Valutazione dell'impatto</b>	
<b>Criterio 1: impatto organizzativo</b>	
Rispetto al totale del personale impiegato nel singolo servizio (unità organizzativa semplice) competente a svolgere il processo (o la fase del processo di competenza della PA) nell'ambito della singola PA, quale percentuale di personale è impiegata nel processo? (Se il processo coinvolge l'attività di più servizi nell'ambito della stessa PA occorre riferire la percentuale al personale impiegato nei servizi coinvolti)	
fino a circa il 20% = 1	
fino a circa il 40% = 2	
fino a circa il 60% = 3	
fino a circa il 80% = 4	
fino a circa il 100% = 5	
<b>punteggio assegnato</b>	<b>3</b>
<b>Criterio 2: impatto economico</b>	
Nel corso degli ultimi cinque anni sono state pronunciate sentenze della Corte dei Conti a carico di dipendenti (dirigenti o dipendenti) della PA o sono state pronunciate sentenze di risarcimento del danno nei confronti della PA per la medesima tipologia di evento o di tipologie analoghe?	
No = 1	
Si = 5	
<b>punteggio assegnato</b>	<b>1</b>
<b>Criterio 3: impatto reputazionale</b>	
Nel corso degli ultimi anni sono stati pubblicati su giornali o riviste articoli aventi ad oggetto il medesimo evento o eventi analoghi?	
No = 0	
Non ne abbiamo memoria = 1	
Si, sulla stampa locale = 2	
Si, sulla stampa nazionale = 3	
Si, sulla stampa locale e nazionale = 4	
Si sulla stampa, locale, nazionale ed internazionale = 5	
<b>punteggio assegnato</b>	<b>0</b>
<b>Criterio 4: impatto sull'immagine</b>	
A quale livello può collocarsi il rischio dell'evento (livello apicale, intermedio, basso), ovvero la posizione/il ruolo che l'eventuale soggetto riveste nell'organizzazione è elevata, media o bassa?	
a livello di addetto = 1	
a livello di collaboratore o funzionario = 2	
a livello di dirigente di ufficio non generale, ovvero posizione apicale o posizione organizzativa = 3	
a livello di dirigente d'ufficio generale = 4	
a livello di capo dipartimento/segretario generale = 5	
<b>punteggio assegnato</b>	<b>3</b>
<b>Valore stimato dell'impatto</b>	<b>1,75</b>
0 = nessun impatto; 1 = marginale; 2 = minore; 3 = soglia; 4 = serio; 5 = superiore	
<b>3. Valutazione complessiva del rischio</b>	
Valutazione complessiva del rischio = probabilità x impatto	<b>4,67</b>

## AREA B

Affidamenti di lavori con procedura aperta o procedura ristretta fino ad Euro 1.000.000,00

Aree/servizi/Uffici coinvolti	Area servizi tecnici
<b>responsabile del procedimento e altro personale coinvolto</b>	<b>responsabile del servizio e suoi collaboratori in istruttoria</b>
<b>Descrizione dei rischi</b>	<b>inosservanza regole procedurali, di trasparenza e imparzialità, distorta definizione requisiti di partecipazione alla gara e del criterio di aggiudicazione, irregolare gestione gara</b>
<b>1. Valutazione della probabilità</b>	
Criteri	Punteggi
<b>Criterio 1: discrezionalità</b>	
Il processo è discrezionale?	
No, è del tutto vincolato = 1	
E' parzialmente vincolato dalla legge e da atti amministrativi (regolamenti, direttive, circolari) = 2	
E' parzialmente vincolato solo dalla legge = 3	
E' parzialmente vincolato solo da atti amministrativi (regolamenti, direttive, circolari) = 4	
E' altamente discrezionale = 5	
<b>punteggio assegnato</b>	<b>2</b>
<b>Criterio 2: rilevanza esterna</b>	
Il processo produce effetti diretti all'esterno dell'amministrazione di riferimento?	
No, ha come destinatario finale un ufficio interno = 2	
Si, il risultato del processo è rivolto direttamente ad utenti esterni = 5	
<b>punteggio assegnato</b>	<b>5</b>
<b>Criterio 3: complessità del processo</b>	
Si tratta di un processo complesso che comporta il coinvolgimento di più amministrazioni (esclusi i controlli) in fasi successive per il conseguimento del risultato?	
No, il processo coinvolge una sola PA = 1	
Si, il processo coinvolge più di tre amministrazioni = 3	
Si, il processo coinvolge più di cinque amministrazioni = 5	
<b>punteggio assegnato</b>	<b>1</b>
<b>Criterio 4: valore economico</b>	
Qual è l'impatto economico del processo?	
Ha rilevanza esclusivamente interna = 1	
Comporta l'attribuzione di vantaggi a soggetti esterni, ma di non particolare rilievo economico (es. borse di studio) = 3	
Comporta l'affidamento di considerevoli vantaggi a soggetti esterni (es. appalto) = 5	
<b>punteggio assegnato</b>	<b>5</b>
<b>Criterio 5: frazionabilità del processo</b>	
Il risultato finale del processo può essere raggiunto anche effettuando una pluralità di operazioni di entità economica ridotta che, considerate complessivamente, alla fine assicurano lo stesso risultato (es. pluralità di affidamenti ridotti)?	
No = 1	
Si = 5	
<b>punteggio assegnato</b>	<b>1</b>
<b>Criterio 6: controlli</b>	
Anche sulla base dell'esperienza pregressa, il tipo di controllo applicato sul processo è adeguato a neutralizzare il rischio?	
No, il rischio rimane indifferente = 5	
Si, ma in minima parte = 4	
Si, per una percentuale approssimativa del 50% = 3	
Si, è molto efficace = 2	
Si, costituisce un efficace strumento di neutralizzazione = 1	
<b>punteggio assegnato</b>	<b>2</b>

Valore stimato della probabilità
----------------------------------

2,67
------

0 = nessuna probabilità; 1 = improbabile; 2 = poco probabile; 3 = probabile; 4 = molto probabile; 5 = altamente probabile.

## 2. Valutazione dell'impatto

<b>Criterio 1: impatto organizzativo</b>	
Rispetto al totale del personale impiegato nel singolo servizio (unità organizzativa semplice) competente a svolgere il processo (o la fase del processo di competenza della PA) nell'ambito della singola PA, quale percentuale di personale è impiegata nel processo? (Se il processo coinvolge l'attività di più servizi nell'ambito della stessa PA occorre riferire la percentuale al personale impiegato nei servizi coinvolti)	
fino a circa il 20% = 1	
fino a circa il 40% = 2	
fino a circa il 60% = 3	
fino a circa il 80% = 4	
fino a circa il 100% = 5	
<b>punteggio assegnato</b>	<b>3</b>
<b>Criterio 2: impatto economico</b>	
Nel corso degli ultimi cinque anni sono state pronunciate sentenze della Corte dei Conti a carico di dipendenti (dirigenti o dipendenti) della PA o sono state pronunciate sentenze di risarcimento del danno nei confronti della PA per la medesima tipologia di evento o di tipologie analoghe?	
No = 1	
Si = 5	
<b>punteggio assegnato</b>	<b>1</b>
<b>Criterio 3: impatto reputazionale</b>	
Nel corso degli ultimi anni sono stati pubblicati su giornali o riviste articoli aventi ad oggetto il medesimo evento o eventi analoghi?	
No = 0	
Non ne abbiamo memoria = 1	
Si, sulla stampa locale = 2	
Si, sulla stampa nazionale = 3	
Si, sulla stampa locale e nazionale = 4	
Si sulla stampa, locale, nazionale ed internazionale = 5	
<b>punteggio assegnato</b>	<b>0</b>
<b>Criterio 4: impatto sull'immagine</b>	
A quale livello può collocarsi il rischio dell'evento (livello apicale, intermedio, basso), ovvero la posizione/il ruolo che l'eventuale soggetto riveste nell'organizzazione è elevata, media o bassa?	
a livello di addetto = 1	
a livello di collaboratore o funzionario = 2	
a livello di dirigente di ufficio non generale, ovvero posizione apicale o posizione organizzativa = 3	
a livello di dirigente d'ufficio generale = 4	
a livello di capo dipartimento/segretario generale = 5	
<b>punteggio assegnato</b>	<b>3</b>
<b>Valore stimato dell'impatto</b>	<b>1,75</b>
0 = nessun impatto; 1 = marginale; 2 = minore; 3 = soglia; 4 = serio; 5 = superiore	

## 3. Valutazione complessiva del rischio

Valutazione complessiva del rischio = probabilità x impatto	<b>4,67</b>
---	-------------

## AREA B

Affidamenti di lavori con procedura aperta o procedura ristretta oltre Euro 1.000.000,00

Aree/servizi/Uffici coinvolti	Area servizi tecnici
<b>responsabile del procedimento e altro personale coinvolto</b>	<b>responsabile del servizio e suoi collaboratori in istruttoria</b>
<b>Descrizione dei rischi</b>	<b>inosservanza regole procedurali, di trasparenza e imparzialità, distorta definizione requisiti di partecipazione alla gara e del criterio di aggiudicazione, irregolare gestione gara</b>
<b>1. Valutazione della probabilità</b>	
Criteri	Punteggi
<b>Criterio 1: discrezionalità</b>	
Il processo è discrezionale?	
No, è del tutto vincolato = 1	
E' parzialmente vincolato dalla legge e da atti amministrativi (regolamenti, direttive, circolari) = 2	
E' parzialmente vincolato solo dalla legge = 3	
E' parzialmente vincolato solo da atti amministrativi (regolamenti, direttive, circolari) = 4	
E' altamente discrezionale = 5	
<b>punteggio assegnato</b>	<b>2</b>
<b>Criterio 2: rilevanza esterna</b>	
Il processo produce effetti diretti all'esterno dell'amministrazione di riferimento?	
No, ha come destinatario finale un ufficio interno = 2	
Si, il risultato del processo è rivolto direttamente ad utenti esterni = 5	
<b>punteggio assegnato</b>	<b>5</b>
<b>Criterio 3: complessità del processo</b>	
Si tratta di un processo complesso che comporta il coinvolgimento di più amministrazioni (esclusi i controlli) in fasi successive per il conseguimento del risultato?	
No, il processo coinvolge una sola PA = 1	
Si, il processo coinvolge più di tre amministrazioni = 3	
Si, il processo coinvolge più di cinque amministrazioni = 5	
<b>punteggio assegnato</b>	<b>1</b>
<b>Criterio 4: valore economico</b>	
Qual è l'impatto economico del processo?	
Ha rilevanza esclusivamente interna = 1	
Comporta l'attribuzione di vantaggi a soggetti esterni, ma di non particolare rilievo economico (es. borse di studio) = 3	
Comporta l'affidamento di considerevoli vantaggi a soggetti esterni (es. appalto) = 5	
<b>punteggio assegnato</b>	<b>5</b>
<b>Criterio 5: frazionabilità del processo</b>	
Il risultato finale del processo può essere raggiunto anche effettuando una pluralità di operazioni di entità economica ridotta che, considerate complessivamente, alla fine assicurano lo stesso risultato (es. pluralità di affidamenti ridotti)?	
No = 1	
Si = 5	
<b>punteggio assegnato</b>	<b>1</b>
<b>Criterio 6: controlli</b>	
Anche sulla base dell'esperienza pregressa, il tipo di controllo applicato sul processo è adeguato a neutralizzare il rischio?	
No, il rischio rimane indifferente = 5	
Si, ma in minima parte = 4	
Si, per una percentuale approssimativa del 50% = 3	
Si, è molto efficace = 2	
Si, costituisce un efficace strumento di neutralizzazione = 1	
<b>punteggio assegnato</b>	<b>2</b>



Valore stimato della probabilità
----------------------------------

2,67
------

0 = nessuna probabilità; 1 = improbabile; 2 = poco probabile; 3 = probabile; 4 = molto probabile; 5 = altamente probabile.

## 2. Valutazione dell'impatto

<b>Criterio 1: impatto organizzativo</b>	
Rispetto al totale del personale impiegato nel singolo servizio (unità organizzativa semplice) competente a svolgere il processo (o la fase del processo di competenza della PA) nell'ambito della singola PA, quale percentuale di personale è impiegata nel processo? (Se il processo coinvolge l'attività di più servizi nell'ambito della stessa PA occorre riferire la percentuale al personale impiegato nei servizi coinvolti)	
fino a circa il 20% = 1	
fino a circa il 40% = 2	
fino a circa il 60% = 3	
fino a circa il 80% = 4	
fino a circa il 100% = 5	
<b>punteggio assegnato</b>	<b>3</b>
<b>Criterio 2: impatto economico</b>	
Nel corso degli ultimi cinque anni sono state pronunciate sentenze della Corte dei Conti a carico di dipendenti (dirigenti o dipendenti) della PA o sono state pronunciate sentenze di risarcimento del danno nei confronti della PA per la medesima tipologia di evento o di tipologie analoghe?	
No = 1	
Si = 5	
<b>punteggio assegnato</b>	<b>1</b>
<b>Criterio 3: impatto reputazionale</b>	
Nel corso degli ultimi anni sono stati pubblicati su giornali o riviste articoli aventi ad oggetto il medesimo evento o eventi analoghi?	
No = 0	
Non ne abbiamo memoria = 1	
Si, sulla stampa locale = 2	
Si, sulla stampa nazionale = 3	
Si, sulla stampa locale e nazionale = 4	
Si sulla stampa, locale, nazionale ed internazionale = 5	
<b>punteggio assegnato</b>	<b>0</b>
<b>Criterio 4: impatto sull'immagine</b>	
A quale livello può collocarsi il rischio dell'evento (livello apicale, intermedio, basso), ovvero la posizione/il ruolo che l'eventuale soggetto riveste nell'organizzazione è elevata, media o bassa?	
a livello di addetto = 1	
a livello di collaboratore o funzionario = 2	
a livello di dirigente di ufficio non generale, ovvero posizione apicale o posizione organizzativa = 3	
a livello di dirigente d'ufficio generale = 4	
a livello di capo dipartimento/segretario generale = 5	
<b>punteggio assegnato</b>	<b>3</b>
<b>Valore stimato dell'impatto</b>	<b>1,75</b>
0 = nessun impatto; 1 = marginale; 2 = minore; 3 = soglia; 4 = serio; 5 = superiore	

## 3. Valutazione complessiva del rischio

Valutazione complessiva del rischio = probabilità x impatto	<b>4,67</b>
---	-------------

<b>AREA C</b>	
Titoli abilitativi edilizi	
Aree/Servizi/Uffici coinvolti	Area servizi tecnici Ufficio edilizia privata
Responsabile del procedimento e altro personale coinvolto	responsabile del servizio e suoi collaboratori in istruttoria
Descrizione rischi	Negligenza nella verifica dei presupposti e requisiti; inosservanza di regole di trasparenza, imparzialità e di rispetto termini; omissione controlli
<b>1. Valutazione della probabilità</b>	
Criteri	Punteggi
<b>Criterio 1: discrezionalità</b>	
Il processo è discrezionale?	
No, è del tutto vincolato = 1	
E' parzialmente vincolato dalla legge e da atti amministrativi (regolamenti, direttive, circolari) = 2	
E' parzialmente vincolato solo dalla legge = 3	
E' parzialmente vincolato solo da atti amministrativi (regolamenti, direttive, circolari) = 4	
E' altamente discrezionale = 5	
<b>punteggio assegnato</b>	<b>2</b>
<b>Criterio 2: rilevanza esterna</b>	
Il processo produce effetti diretti all'esterno dell'amministrazione di riferimento?	
No, ha come destinatario finale un ufficio interno = 2	
Si, il risultato del processo è rivolto direttamente ad utenti esterni = 5	
<b>punteggio assegnato</b>	<b>5</b>
<b>Criterio 3: complessità del processo</b>	
Si tratta di un processo complesso che comporta il coinvolgimento di più amministrazioni (esclusi i controlli) in fasi successive per il conseguimento del risultato?	
No, il processo coinvolge una sola PA = 1	
Si, il processo coinvolge più di tre amministrazioni = 3	
Si, il processo coinvolge più di cinque amministrazioni = 5	
<b>punteggio assegnato</b>	<b>1</b>
<b>Criterio 4: valore economico</b>	
Qual è l'impatto economico del processo?	
Ha rilevanza esclusivamente interna = 1	
Comporta l'attribuzione di vantaggi a soggetti esterni, ma di non particolare rilievo economico (es. borse di studio) = 3	
Comporta l'affidamento di considerevoli vantaggi a soggetti esterni (es. appalto) = 5	
<b>punteggio assegnato</b>	<b>5</b>
<b>Criterio 5: frazionabilità del processo</b>	
Il risultato finale del processo può essere raggiunto anche effettuando una pluralità di operazioni di entità economica ridotta che, considerate complessivamente, alla fine assicurano lo stesso risultato (es. pluralità di affidamenti ridotti)?	
No = 1	
Si = 5	
<b>punteggio assegnato</b>	<b>1</b>
<b>Criterio 6: controlli</b>	
Anche sulla base dell'esperienza pregressa, il tipo di controllo applicato sul processo è adeguato a neutralizzare il rischio?	
No, il rischio rimane indifferente = 5	
Si, ma in minima parte = 4	
Si, per una percentuale approssimativa del 50% = 3	
Si, è molto efficace = 2	
Si, costituisce un efficace strumento di neutralizzazione = 1	
<b>punteggio assegnato</b>	<b>2</b>
<b>Valore stimato della probabilità</b>	<b>2,67</b>

0 = nessuna probabilità; 1 = improbabile; 2 = poco probabile; 3 = probabile; 4 = molto probabile; 5 = altamente probabile.

## 2. Valutazione dell'impatto

### Criterio 1: impatto organizzativo

Rispetto al totale del personale impiegato nel singolo servizio (unità organizzativa semplice) competente a svolgere il processo (o la fase del processo di competenza della PA) nell'ambito della singola PA, quale percentuale di personale è impiegata nel processo? (Se il processo coinvolge l'attività di più servizi nell'ambito della stessa PA occorre riferire la percentuale al personale impiegato nei servizi coinvolti)

fino a circa il 20% = 1

fino a circa il 40% = 2

fino a circa il 60% = 3

fino a circa il 80% = 4

fino a circa il 100% = 5

**punteggio assegnato**

**3**

### Criterio 2: impatto economico

Nel corso degli ultimi cinque anni sono state pronunciate sentenze della Corte dei Conti a carico di dipendenti (dirigenti o dipendenti) della PA o sono state pronunciate sentenze di risarcimento del danno nei confronti della PA per la medesima tipologia di evento o di tipologie analoghe?

No = 1

Si = 5

**punteggio assegnato**

**1**

### Criterio 3: impatto reputazionale

Nel corso degli ultimi anni sono stati pubblicati su giornali o riviste articoli aventi ad oggetto il medesimo evento o eventi analoghi?

No = 0

Non ne abbiamo memoria = 1

Si, sulla stampa locale = 2

Si, sulla stampa nazionale = 3

Si, sulla stampa locale e nazionale = 4

Si sulla stampa, locale, nazionale ed internazionale = 5

**punteggio assegnato**

**0**

### Criterio 4: impatto sull'immagine

A quale livello può collocarsi il rischio dell'evento (livello apicale, intermedio, basso), ovvero la posizione/il ruolo che l'eventuale soggetto riveste nell'organizzazione è elevata, media o bassa?

a livello di addetto = 1

a livello di collaboratore o funzionario = 2

a livello di dirigente di ufficio non generale, ovvero posizione apicale o posizione organizzativa = 3

a livello di dirigente d'ufficio generale = 4

a livello di capo dipartimento/segretario generale = 5

**punteggio assegnato**

**3**

**Valore stimato dell'impatto**

**1,75**

0 = nessun impatto; 1 = marginale; 2 = minore; 3 = soglia; 4 = serio; 5 = superiore

## 3. Valutazione complessiva del rischio

Valutazione complessiva del rischio = probabilità x impatto

**4,67**

<b>AREA C</b>	
autorizzazioni e concessioni: permesso di costruire in aree assoggettate ad autorizzazione paesaggistica	
<b>Aree/Servizi/Uffici coinvolti</b>	Area servizi tecnici Ufficio edilizia privata
<b>Responsabile del procedimento e altro personale coinvolto</b>	responsabile del servizio e suoi collaboratori in istruttoria
<b>Descrizione rischi</b>	Negligenza nella verifica dei presupposti e requisiti; inosservanza di regole di trasparenza, imparzialità e di rispetto termini; omissione controlli
<b>1. Valutazione della probabilità</b>	
<b>Criteri</b>	<b>Punteggi</b>
<b>Criterio 1: discrezionalità</b>	
Il processo è discrezionale?	
No, è del tutto vincolato = 1	
E' parzialmente vincolato dalla legge e da atti amministrativi (regolamenti, direttive, circolari) = 2	
E' parzialmente vincolato solo dalla legge = 3	
E' parzialmente vincolato solo da atti amministrativi (regolamenti, direttive, circolari) = 4	
E' altamente discrezionale = 5	
<b>punteggio assegnato</b>	
<b>3</b>	
<b>Criterio 2: rilevanza esterna</b>	
Il processo produce effetti diretti all'esterno dell'amministrazione di riferimento?	
No, ha come destinatario finale un ufficio interno = 2	
Si, il risultato del processo è rivolto direttamente ad utenti esterni = 5	
<b>punteggio assegnato</b>	
<b>5</b>	
<b>Criterio 3: complessità del processo</b>	
Si tratta di un processo complesso che comporta il coinvolgimento di più amministrazioni (esclusi i controlli) in fasi successive per il conseguimento del risultato?	
No, il processo coinvolge una sola PA = 1	
Si, il processo coinvolge più di tre amministrazioni = 3	
Si, il processo coinvolge più di cinque amministrazioni = 5	
<b>punteggio assegnato</b>	
<b>3</b>	
<b>Criterio 4: valore economico</b>	
Qual è l'impatto economico del processo?	
Ha rilevanza esclusivamente interna = 1	
Comporta l'attribuzione di vantaggi a soggetti esterni, ma di non particolare rilievo economico (es. borse di studio) = 3	
Comporta l'affidamento di considerevoli vantaggi a soggetti esterni (es. appalto) = 5	
<b>punteggio assegnato</b>	
<b>5</b>	
<b>Criterio 5: frazionabilità del processo</b>	
Il risultato finale del processo può essere raggiunto anche effettuando una pluralità di operazioni di entità economica ridotta che, considerate complessivamente, alla fine assicurano lo stesso risultato (es. pluralità di affidamenti ridotti)?	
No = 1	
Si = 5	
<b>punteggio assegnato</b>	
<b>1</b>	
<b>Criterio 6: controlli</b>	
Anche sulla base dell'esperienza pregressa, il tipo di controllo applicato sul processo è adeguato a neutralizzare il rischio?	
No, il rischio rimane indifferente = 5	
Si, ma in minima parte = 4	
Si, per una percentuale approssimativa del 50% = 3	

Si, è molto efficace = 2	
--------------------------	--

Si, costituisce un efficace strumento di neutralizzazione = 1	
<b>punteggio assegnato</b>	<b>2</b>
<b>Valore stimato della probabilità</b>	<b>3,17</b>
0 = nessuna probabilità; 1 = improbabile; 2 = poco probabile; 3 = probabile; 4 = molto probabile; 5 = altamente probabile.	
<b>2. Valutazione dell'impatto</b>	
<b>Criterio 1: impatto organizzativo</b>	
Rispetto al totale del personale impiegato nel singolo servizio (unità organizzativa semplice) competente a svolgere il processo (o la fase del processo di competenza della PA) nell'ambito della singola PA, quale percentuale di personale è impiegata nel processo? (Se il processo coinvolge l'attività di più servizi nell'ambito della stessa PA occorre riferire la percentuale al personale impiegato nei servizi coinvolti)	
fino a circa il 20% = 1	
fino a circa il 40% = 2	
fino a circa il 60% = 3	
fino a circa il 80% = 4	
fino a circa il 100% = 5	
<b>punteggio assegnato</b>	<b>1</b>
<b>Criterio 2: impatto economico</b>	
Nel corso degli ultimi cinque anni sono state pronunciate sentenze della Corte dei Conti a carico di dipendenti (dirigenti o dipendenti) della PA o sono state pronunciate sentenze di risarcimento del danno nei confronti della PA per la medesima tipologia di evento o di tipologie analoghe?	
No = 1	
Si = 5	
<b>punteggio assegnato</b>	<b>1</b>
<b>Criterio 3: impatto reputazionale</b>	
Nel corso degli ultimi anni sono stati pubblicati su giornali o riviste articoli aventi ad oggetto il medesimo evento o eventi analoghi?	
No = 0	
Non ne abbiamo memoria = 1	
Si, sulla stampa locale = 2	
Si, sulla stampa nazionale = 3	
Si, sulla stampa locale e nazionale = 4	
Si sulla stampa, locale, nazionale ed internazionale = 5	
<b>punteggio assegnato</b>	<b>0</b>
<b>Criterio 4: impatto sull'immagine</b>	
A quale livello può collocarsi il rischio dell'evento (livello apicale, intermedio, basso), ovvero la posizione/il ruolo che l'eventuale soggetto riveste nell'organizzazione è elevata, media o bassa?	
a livello di addetto = 1	
a livello di collaboratore o funzionario = 2	
a livello di dirigente di ufficio non generale, ovvero posizione apicale o posizione organizzativa = 3	
a livello di dirigente d'ufficio generale = 4	
a livello di capo dipartimento/segretario generale = 5	
<b>punteggio assegnato</b>	<b>3</b>
<b>Valore stimato dell'impatto</b>	<b>1,25</b>
0 = nessun impatto; 1 = marginale; 2 = minore; 3 = soglia; 4 = serio; 5 = superiore	
<b>3. Valutazione complessiva del rischio</b>	
<b>Valutazione complessiva del rischio = probabilità x impatto</b>	<b>3,96</b>

## AREA C

autorizzazioni e concessioni: provvedimenti autorizzatori in materia di commercio

<b>Aree/Servizi/Uffici coinvolti</b>	Ufficio commercio attività economiche
<b>Responsabile del procedimento e altro personale coinvolto</b>	responsabile del servizio e suoi collaboratori in istruttoria
<b>Descrizione rischi</b>	Negligenza nella verifica dei presupposti e requisiti; inosservanza di regole di trasparenza, imparzialità e di rispetto termini; omissione controlli
<b>1. Valutazione della probabilità</b>	
<b>Criteri</b>	<b>Punteggi</b>
<b>Criterio 1: discrezionalità</b>	
Il processo è discrezionale?	
No, è del tutto vincolato = 1	
E' parzialmente vincolato dalla legge e da atti amministrativi (regolamenti, direttive, circolari) = 2	
E' parzialmente vincolato solo dalla legge = 3	
E' parzialmente vincolato solo da atti amministrativi (regolamenti, direttive, circolari) = 4	
E' altamente discrezionale = 5	
<b>punteggio assegnato</b>	
<b>2</b>	
<b>Criterio 2: rilevanza esterna</b>	
Il processo produce effetti diretti all'esterno dell'amministrazione di riferimento?	
No, ha come destinatario finale un ufficio interno = 2	
Si, il risultato del processo è rivolto direttamente ad utenti esterni = 5	
<b>punteggio assegnato</b>	
<b>5</b>	
<b>Criterio 3: complessità del processo</b>	
Si tratta di un processo complesso che comporta il coinvolgimento di più amministrazioni (esclusi i controlli) in fasi successive per il conseguimento del risultato?	
No, il processo coinvolge una sola PA = 1	
Si, il processo coinvolge più di tre amministrazioni = 3	
Si, il processo coinvolge più di cinque amministrazioni = 5	
<b>punteggio assegnato</b>	
<b>1</b>	
<b>Criterio 4: valore economico</b>	
Qual è l'impatto economico del processo?	
Ha rilevanza esclusivamente interna = 1	
Comporta l'attribuzione di vantaggi a soggetti esterni, ma di non particolare rilievo economico (es. borse di studio) = 3	
Comporta l'affidamento di considerevoli vantaggi a soggetti esterni (es. appalto) = 5	
<b>punteggio assegnato</b>	
<b>5</b>	
<b>Criterio 5: frazionabilità del processo</b>	
Il risultato finale del processo può essere raggiunto anche effettuando una pluralità di operazioni di entità economica ridotta che, considerate complessivamente, alla fine assicurano lo stesso risultato (es. pluralità di affidamenti ridotti)?	
No = 1	
Si = 5	
<b>punteggio assegnato</b>	
<b>1</b>	
<b>Criterio 6: controlli</b>	
Anche sulla base dell'esperienza pregressa, il tipo di controllo applicato sul processo è adeguato a neutralizzare il rischio?	
No, il rischio rimane indifferente = 5	
Si, ma in minima parte = 4	
Si, per una percentuale approssimativa del 50% = 3	
Si, è molto efficace = 2	
Si, costituisce un efficace strumento di neutralizzazione = 1	



<b>punteggio assegnato</b>	<b>2</b>
<b>Valore stimato della probabilità</b>	<b>2,67</b>
0 = nessuna probabilità; 1 = improbabile; 2 = poco probabile; 3 = probabile; 4 = molto probabile; 5 = altamente probabile.	
<b>2. Valutazione dell'impatto</b>	
<b>Criterio 1: impatto organizzativo</b>	
Rispetto al totale del personale impiegato nel singolo servizio (unità organizzativa semplice) competente a svolgere il processo (o la fase del processo di competenza della PA) nell'ambito della singola PA, quale percentuale di personale è impiegata nel processo? (Se il processo coinvolge l'attività di più servizi nell'ambito della stessa PA occorre riferire la percentuale al personale impiegato nei servizi coinvolti)	
fino a circa il 20% = 1	
fino a circa il 40% = 2	
fino a circa il 60% = 3	
fino a circa il 80% = 4	
fino a circa il 100% = 5	
<b>punteggio assegnato</b>	<b>5</b>
<b>Criterio 2: impatto economico</b>	
Nel corso degli ultimi cinque anni sono state pronunciate sentenze della Corte dei Conti a carico di dipendenti (dirigenti o dipendenti) della PA o sono state pronunciate sentenze di risarcimento del danno nei confronti della PA per la medesima tipologia di evento o di tipologie analoghe?	
No = 1	
Si = 5	
<b>punteggio assegnato</b>	<b>1</b>
<b>Criterio 3: impatto reputazionale</b>	
Nel corso degli ultimi anni sono stati pubblicati su giornali o riviste articoli aventi ad oggetto il medesimo evento o eventi analoghi?	
No = 0	
Non ne abbiamo memoria = 1	
Si, sulla stampa locale = 2	
Si, sulla stampa nazionale = 3	
Si, sulla stampa locale e nazionale = 4	
Si sulla stampa, locale, nazionale ed internazionale = 5	
<b>punteggio assegnato</b>	<b>0</b>
<b>Criterio 4: impatto sull'immagine</b>	
A quale livello può collocarsi il rischio dell'evento (livello apicale, intermedio, basso), ovvero la posizione/il ruolo che l'eventuale soggetto riveste nell'organizzazione è elevata, media o bassa?	
a livello di addetto = 1	
a livello di collaboratore o funzionario = 2	
a livello di dirigente di ufficio non generale, ovvero posizione apicale o posizione organizzativa = 3	
a livello di dirigente d'ufficio generale = 4	
a livello di capo dipartimento/segretario generale = 5	
<b>punteggio assegnato</b>	<b>3</b>
<b>Valore stimato dell'impatto</b>	<b>1,75</b>
0 = nessun impatto; 1 = marginale; 2 = minore; 3 = soglia; 4 = serio; 5 = superiore	
<b>3. Valutazione complessiva del rischio</b>	
Valutazione complessiva del rischio = probabilità x impatto	<b>4,67</b>
<b>Misure anticorruzione previste ( vedasi apposito allegato)</b>	

## AREA C

Rilascio permessi e autorizzazioni ( invalidi , cartelli pubblicitari, occupazione suolo pubblico, ecc.)

Aree/Servizi/Uffici coinvolti	Servizio vigilanza - Area Tecnica Ufficio manutenzioni
<b>Responsabile del procedimento e altro personale coinvolto</b>	responsabili dei servizi interessati e loro collaboratori in istruttoria
<b>Descrizione rischi</b>	Negligenza nella verifica dei presupposti e requisiti; inosservanza di regole di trasparenza, imparzialità ; omissione controlli
1. Valutazione della probabilità	
Criteri	Punteggi
<b>Criterio 1: discrezionalità</b>	
Il processo è discrezionale?	
No, è del tutto vincolato = 1	
E' parzialmente vincolato dalla legge e da atti amministrativi (regolamenti, direttive, circolari) = 2	
E' parzialmente vincolato solo dalla legge = 3	
E' parzialmente vincolato solo da atti amministrativi (regolamenti, direttive, circolari) = 4	
E' altamente discrezionale = 5	
<b>punteggio assegnato</b>	<b>2</b>
<b>Criterio 2: rilevanza esterna</b>	
Il processo produce effetti diretti all'esterno dell'amministrazione di riferimento?	
No, ha come destinatario finale un ufficio interno = 2	
Si, il risultato del processo è rivolto direttamente ad utenti esterni = 5	
<b>punteggio assegnato</b>	<b>5</b>
<b>Criterio 3: complessità del processo</b>	
Si tratta di un processo complesso che comporta il coinvolgimento di più amministrazioni (esclusi i controlli) in fasi successive per il conseguimento del risultato?	
No, il processo coinvolge una sola PA = 1	
Si, il processo coinvolge più di tre amministrazioni = 3	
Si, il processo coinvolge più di cinque amministrazioni = 5	
<b>punteggio assegnato</b>	<b>1</b>
<b>Criterio 4: valore economico</b>	
Qual è l'impatto economico del processo?	
Ha rilevanza esclusivamente interna = 1	
Comporta l'attribuzione di vantaggi a soggetti esterni, ma di non particolare rilievo economico (es. borse di studio) = 3	
Comporta l'affidamento di considerevoli vantaggi a soggetti esterni (es. appalto) = 5	
<b>punteggio assegnato</b>	<b>3</b>
<b>Criterio 5: frazionabilità del processo</b>	
Il risultato finale del processo può essere raggiunto anche effettuando una pluralità di operazioni di entità economica ridotta che, considerate complessivamente, alla fine assicurano lo stesso risultato (es. pluralità di affidamenti ridotti)?	
No = 1	
Si = 5	
<b>punteggio assegnato</b>	<b>1</b>
<b>Criterio 6: controlli</b>	
Anche sulla base dell'esperienza pregressa, il tipo di controllo applicato sul processo è adeguato a neutralizzare il rischio?	
No, il rischio rimane indifferente = 5	
Si, ma in minima parte = 4	
Si, per una percentuale approssimativa del 50% = 3	

Si, è molto efficace = 2	
Si, costituisce un efficace strumento di neutralizzazione = 1	
<b>punteggio assegnato</b>	<b>1</b>
<b>Valore stimato della probabilità</b>	<b>2,17</b>
0 = nessuna probabilità; 1 = improbabile; 2 = poco probabile; 3 = probabile; 4 = molto probabile; 5 = altamente probabile.	
<b>2. Valutazione dell'impatto</b>	
<b>Criterio 1: impatto organizzativo</b>	
Rispetto al totale del personale impiegato nel singolo servizio (unità organizzativa semplice) competente a svolgere il processo (o la fase del processo di competenza della PA) nell'ambito della singola PA, quale percentuale di personale è impiegata nel processo? (Se il processo coinvolge l'attività di più servizi nell'ambito della stessa PA occorre riferire la percentuale al personale impiegato nei servizi coinvolti)	
fino a circa il 20% = 1	
fino a circa il 40% = 2	
fino a circa il 60% = 3	
fino a circa il 80% = 4	
fino a circa il 100% = 5	
<b>punteggio assegnato</b>	<b>3</b>
<b>Criterio 2: impatto economico</b>	
Nel corso degli ultimi cinque anni sono state pronunciate sentenze della Corte dei Conti a carico di dipendenti (dirigenti o dipendenti) della PA o sono state pronunciate sentenze di risarcimento del danno nei confronti della PA per la medesima tipologia di evento o di tipologie analoghe?	
No = 1	
Si = 5	
<b>punteggio assegnato</b>	<b>1</b>
<b>Criterio 3: impatto reputazionale</b>	
Nel corso degli ultimi anni sono stati pubblicati su giornali o riviste articoli aventi ad oggetto il medesimo evento o eventi analoghi?	
No = 0	
Non ne abbiamo memoria = 1	
Si, sulla stampa locale = 2	
Si, sulla stampa nazionale = 3	
Si, sulla stampa locale e nazionale = 4	
Si sulla stampa, locale, nazionale ed internazionale = 5	
<b>punteggio assegnato</b>	<b>0</b>
<b>Criterio 4: impatto sull'immagine</b>	
A quale livello può collocarsi il rischio dell'evento (livello apicale, intermedio, basso), ovvero la posizione/il ruolo che l'eventuale soggetto riveste nell'organizzazione è elevata, media o bassa?	
a livello di addetto = 1	
a livello di collaboratore o funzionario = 2	
a livello di dirigente di ufficio non generale, ovvero posizione apicale o posizione organizzativa = 3	
a livello di dirigente d'ufficio generale = 4	
a livello di capo dipartimento/segretario generale = 5	
<b>punteggio assegnato</b>	<b>3</b>
<b>Valore stimato dell'impatto</b>	<b>1,75</b>
0 = nessun impatto; 1 = marginale; 2 = minore; 3 = soglia; 4 = serio; 5 = superiore	
<b>3. Valutazione complessiva del rischio</b>	
<b>Valutazione complessiva del rischio = probabilità x impatto</b>	<b>3,80</b>

<b>AREA D</b>	
concessione ed erogazione di sovvenzioni, contributi, sussidi, ausili finanziari, nonché attribuzione di vantaggi economici di qualunque genere	
<b>Aree/Servizi/Uffici coinvolti</b>	Area Affari generali, Ufficio tributi patrimonio attività economiche, Ufficio edilizia privata
<b>Responsabile del procedimento e altro personale coinvolto</b>	responsabili dei servizi interessati e loro collaboratori in istruttoria
<b>Descrizione rischi</b>	Negligenza nella verifica dei presupposti e requisiti; inosservanza di regole di trasparenza, imparzialità ; omissione controlli
<b>1. Valutazione della probabilità</b>	
Criteri	Punteggi
<b>Criterio 1: discrezionalità</b>	
Il processo è discrezionale?	
No, è del tutto vincolato = 1	
E' parzialmente vincolato dalla legge e da atti amministrativi (regolamenti, direttive, circolari) = 2	
E' parzialmente vincolato solo dalla legge = 3	
E' parzialmente vincolato solo da atti amministrativi (regolamenti, direttive, circolari) = 4	
E' altamente discrezionale = 5	
<b>punteggio assegnato</b>	<b>4</b>
<b>Criterio 2: rilevanza esterna</b>	
Il processo produce effetti diretti all'esterno dell'amministrazione di riferimento?	
No, ha come destinatario finale un ufficio interno = 2	
Si, il risultato del processo è rivolto direttamente ad utenti esterni = 5	
<b>punteggio assegnato</b>	<b>5</b>
<b>Criterio 3: complessità del processo</b>	
Si tratta di un processo complesso che comporta il coinvolgimento di più amministrazioni (esclusi i controlli) in fasi successive per il conseguimento del risultato?	
No, il processo coinvolge una sola PA = 1	
Si, il processo coinvolge più di tre amministrazioni = 3	
Si, il processo coinvolge più di cinque amministrazioni = 5	
<b>punteggio assegnato</b>	<b>1</b>
<b>Criterio 4: valore economico</b>	
Qual è l'impatto economico del processo?	
Ha rilevanza esclusivamente interna = 1	
Comporta l'attribuzione di vantaggi a soggetti esterni, ma di non particolare rilievo economico (es. borse di studio) = 3	
Comporta l'affidamento di considerevoli vantaggi a soggetti esterni (es. appalto) = 5	
<b>punteggio assegnato</b>	<b>5</b>
<b>Criterio 5: frazionabilità del processo</b>	
Il risultato finale del processo può essere raggiunto anche effettuando una pluralità di operazioni di entità economica ridotta che, considerate complessivamente, alla fine assicurano lo stesso risultato (es. pluralità di affidamenti ridotti)?	
No = 1	
Si = 5	
<b>punteggio assegnato</b>	<b>5</b>
<b>Criterio 6: controlli</b>	
Anche sulla base dell'esperienza pregressa, il tipo di controllo applicato sul processo è adeguato a neutralizzare il rischio?	
No, il rischio rimane indifferente = 5	
Si, ma in minima parte = 4	

Si, per una percentuale approssimativa del 50% = 3	
Si, è molto efficace = 2	
Si, costituisce un efficace strumento di neutralizzazione = 1	
<b>punteggio assegnato</b>	<b>2</b>
<b>Valore stimato della probabilità</b>	<b>3,67</b>
0 = nessuna probabilità; 1 = improbabile; 2 = poco probabile; 3 = probabile; 4 = molto probabile; 5 = altamente probabile.	
<b>2. Valutazione dell'impatto</b>	
<b>Criterio 1: impatto organizzativo</b>	
Rispetto al totale del personale impiegato nel singolo servizio (unità organizzativa semplice) competente a svolgere il processo (o la fase del processo di competenza della PA) nell'ambito della singola PA, quale percentuale di personale è impiegata nel processo? (Se il processo coinvolge l'attività di più servizi nell'ambito della stessa PA occorre riferire la percentuale al personale impiegato nei servizi coinvolti)	
fino a circa il 20% = 1	
fino a circa il 40% = 2	
fino a circa il 60% = 3	
fino a circa il 80% = 4	
fino a circa il 100% = 5	
<b>punteggio assegnato</b>	<b>2</b>
<b>Criterio 2: impatto economico</b>	
Nel corso degli ultimi cinque anni sono state pronunciate sentenze della Corte dei Conti a carico di dipendenti (dirigenti o dipendenti) della PA o sono state pronunciate sentenze di risarcimento del danno nei confronti della PA per la medesima tipologia di evento o di tipologie analoghe?	
No = 1	
Si = 5	
<b>punteggio assegnato</b>	<b>1</b>
<b>Criterio 3: impatto reputazionale</b>	
Nel corso degli ultimi anni sono stati pubblicati su giornali o riviste articoli aventi ad oggetto il medesimo evento o eventi analoghi?	
No = 0	
Non ne abbiamo memoria = 1	
Si, sulla stampa locale = 2	
Si, sulla stampa nazionale = 3	
Si, sulla stampa locale e nazionale = 4	
Si sulla stampa, locale, nazionale ed internazionale = 5	
<b>punteggio assegnato</b>	<b>1</b>
<b>Criterio 4: impatto sull'immagine</b>	
A quale livello può collocarsi il rischio dell'evento (livello apicale, intermedio, basso), ovvero la posizione/il ruolo che l'eventuale soggetto riveste nell'organizzazione è elevata, media o bassa?	
a livello di addetto = 1	
a livello di collaboratore o funzionario = 2	
a livello di dirigente di ufficio non generale, ovvero posizione apicale o posizione organizzativa = 3	
a livello di dirigente d'ufficio generale = 4	
a livello di capo dipartimento/segretario generale = 5	
<b>punteggio assegnato</b>	<b>3</b>
<b>Valore stimato dell'impatto</b>	<b>1,75</b>
0 = nessun impatto; 1 = marginale; 2 = minore; 3 = soglia; 4 = serio; 5 = superiore	
<b>3. Valutazione complessiva del rischio</b>	
	<b>6,42</b>

<b>AREA E</b>	
Provvedimenti art 68 e 69 TULPS	
Aree/Servizi/Uffici coinvolti	Servizio vigilanza -
Responsabile del procedimento e altro personale coinvolto	responsabile del servizio e suoi collaboratori in istruttoria
Descrizione rischi	Negligenza nella verifica dei presupposti e requisiti; inosservanza di regole di trasparenza, imparzialità ; omissione controlli
<b>1. Valutazione della probabilità</b>	
Criteri	Punteggi
<b>Criterio 1: discrezionalità</b>	
Il processo è discrezionale?	
No, è del tutto vincolato = 1	
E' parzialmente vincolato dalla legge e da atti amministrativi (regolamenti, direttive, circolari) = 2	
E' parzialmente vincolato solo dalla legge = 3	
E' parzialmente vincolato solo da atti amministrativi (regolamenti, direttive, circolari) = 4	
E' altamente discrezionale = 5	
<b>punteggio assegnato</b>	<b>2</b>
<b>Criterio 2: rilevanza esterna</b>	
Il processo produce effetti diretti all'esterno dell'amministrazione di riferimento?	
No, ha come destinatario finale un ufficio interno = 2	
Si, il risultato del processo è rivolto direttamente ad utenti esterni = 5	
<b>punteggio assegnato</b>	<b>5</b>
<b>Criterio 3: complessità del processo</b>	
Si tratta di un processo complesso che comporta il coinvolgimento di più amministrazioni (esclusi i controlli) in fasi successive per il conseguimento del risultato?	
No, il processo coinvolge una sola PA = 1	
Si, il processo coinvolge più di tre amministrazioni = 3	
Si, il processo coinvolge più di cinque amministrazioni = 5	
<b>punteggio assegnato</b>	<b>1</b>
<b>Criterio 4: valore economico</b>	
Qual è l'impatto economico del processo?	
Ha rilevanza esclusivamente interna = 1	
Comporta l'attribuzione di vantaggi a soggetti esterni, ma di non particolare rilievo economico (es. borse di studio) = 3	
Comporta l'affidamento di considerevoli vantaggi a soggetti esterni (es. appalto) = 5	
<b>punteggio assegnato</b>	<b>3</b>
<b>Criterio 5: frazionabilità del processo</b>	
Il risultato finale del processo può essere raggiunto anche effettuando una pluralità di operazioni di entità economica ridotta che, considerate complessivamente, alla fine assicurano lo stesso risultato (es. pluralità di affidamenti ridotti)?	
No = 1	
Si = 5	
<b>punteggio assegnato</b>	<b>1</b>
<b>Criterio 6: controlli</b>	
Anche sulla base dell'esperienza pregressa, il tipo di controllo applicato sul processo è adeguato a neutralizzare il rischio?	
No, il rischio rimane indifferente = 5	
Si, ma in minima parte = 4	

Si, per una percentuale approssimativa del 50% = 3	
--	--

Si, è molto efficace = 2	
Si, costituisce un efficace strumento di neutralizzazione = 1	
<b>punteggio assegnato</b>	<b>1</b>
<b>Valore stimato della probabilità</b>	<b>2,10</b>
0 = nessuna probabilità; 1 = improbabile; 2 = poco probabile; 3 = probabile; 4 = molto probabile; 5 = altamente probabile.	
<b>2. Valutazione dell'impatto</b>	
<b>Criterio 1: impatto organizzativo</b>	
Rispetto al totale del personale impiegato nel singolo servizio (unità organizzativa semplice) competente a svolgere il processo (o la fase del processo di competenza della PA) nell'ambito della singola PA, quale percentuale di personale è impiegata nel processo? (Se il processo coinvolge l'attività di più servizi nell'ambito della stessa PA occorre riferire la percentuale al personale impiegato nei servizi coinvolti)	
fino a circa il 20% = 1	
fino a circa il 40% = 2	
fino a circa il 60% = 3	
fino a circa il 80% = 4	
fino a circa il 100% = 5	
<b>punteggio assegnato</b>	<b>2</b>
<b>Criterio 2: impatto economico</b>	
Nel corso degli ultimi cinque anni sono state pronunciate sentenze della Corte dei Conti a carico di dipendenti (dirigenti o dipendenti) della PA o sono state pronunciate sentenze di risarcimento del danno nei confronti della PA per la medesima tipologia di evento o di tipologie analoghe?	
No = 1	
Si = 5	
<b>punteggio assegnato</b>	<b>1</b>
<b>Criterio 3: impatto reputazionale</b>	
Nel corso degli ultimi anni sono stati pubblicati su giornali o riviste articoli aventi ad oggetto il medesimo evento o eventi analoghi?	
No = 0	
Non ne abbiamo memoria = 1	
Si, sulla stampa locale = 2	
Si, sulla stampa nazionale = 3	
Si, sulla stampa locale e nazionale = 4	
Si sulla stampa, locale, nazionale ed internazionale = 5	
<b>punteggio assegnato</b>	<b>1</b>
<b>Criterio 4: impatto sull'immagine</b>	
A quale livello può collocarsi il rischio dell'evento (livello apicale, intermedio, basso), ovvero la posizione/il ruolo che l'eventuale soggetto riveste nell'organizzazione è elevata, media o bassa?	
a livello di addetto = 1	
a livello di collaboratore o funzionario = 2	
a livello di dirigente di ufficio non generale, ovvero posizione apicale o posizione organizzativa = 3	
a livello di dirigente d'ufficio generale = 4	
a livello di capo dipartimento/segretario generale = 5	
<b>punteggio assegnato</b>	<b>3</b>
<b>Valore stimato dell'impatto</b>	<b>1,75</b>
0 = nessun impatto; 1 = marginale; 2 = minore; 3 = soglia; 4 = serio; 5 = superiore	
<b>3. Valutazione complessiva del rischio</b>	
Valutazione complessiva del rischio = probabilità x impatto	<b>3,68</b>



<b>AREA E</b>	
Accertamenti e Controlli edilizi ed ambientali	
Aree/Servizi/Uffici coinvolti	Servizio vigilanza, Area servizi tecnici Ufficio urbanistica edilizia privata - Servizio vigilanza
Responsabile del procedimento e altro personale coinvolto	Responsabili del servizio e loro collaboratori in istruttoria
Descrizione rischi	Negligenza nella verifica dei presupposti e requisiti; mancata e/o ingiustificata applicazione di sanzioni; omissione controlli
1. Valutazione della probabilità	
Criteri	Punteggi
<b>Criterio 1: discrezionalità</b>	
Il processo è discrezionale?	
No, è del tutto vincolato = 1	
E' parzialmente vincolato dalla legge e da atti amministrativi (regolamenti, direttive, circolari) = 2	
E' parzialmente vincolato solo dalla legge = 3	
E' parzialmente vincolato solo da atti amministrativi (regolamenti, direttive, circolari) = 4	
E' altamente discrezionale = 5	
<b>punteggio assegnato</b>	<b>2</b>
<b>Criterio 2: rilevanza esterna</b>	
Il processo produce effetti diretti all'esterno dell'amministrazione di riferimento?	
No, ha come destinatario finale un ufficio interno = 2	
Si, il risultato del processo è rivolto direttamente ad utenti esterni = 5	
<b>punteggio assegnato</b>	<b>5</b>
<b>Criterio 3: complessità del processo</b>	
Si tratta di un processo complesso che comporta il coinvolgimento di più amministrazioni (esclusi i controlli) in fasi successive per il conseguimento del risultato?	
No, il processo coinvolge una sola PA = 1	
Si, il processo coinvolge più di tre amministrazioni = 3	
Si, il processo coinvolge più di cinque amministrazioni = 5	
<b>punteggio assegnato</b>	<b>1</b>
<b>Criterio 4: valore economico</b>	
Qual è l'impatto economico del processo?	
Ha rilevanza esclusivamente interna = 1	
Comporta l'attribuzione di vantaggi a soggetti esterni, ma di non particolare rilievo economico (es. borse di studio) = 3	
Comporta l'affidamento di considerevoli vantaggi a soggetti esterni (es. appalto) = 5	
<b>punteggio assegnato</b>	<b>5</b>
<b>Criterio 5: frazionabilità del processo</b>	
Il risultato finale del processo può essere raggiunto anche effettuando una pluralità di operazioni di entità economica ridotta che, considerate complessivamente, alla fine assicurano lo stesso risultato (es. pluralità di affidamenti ridotti)?	
No = 1	
Si = 5	
<b>punteggio assegnato</b>	<b>1</b>
<b>Criterio 6: controlli</b>	
Anche sulla base dell'esperienza pregressa, il tipo di controllo applicato sul processo è adeguato a neutralizzare il rischio?	
No, il rischio rimane indifferente = 5	
Si, ma in minima parte = 4	

Si, per una percentuale approssimativa del 50% = 3	
--	--

Si, è molto efficace = 2	
Si, costituisce un efficace strumento di neutralizzazione = 1	
<b>punteggio assegnato</b>	<b>2</b>
<b>Valore stimato della probabilità</b>	<b>2,67</b>
0 = nessuna probabilità; 1 = improbabile; 2 = poco probabile; 3 = probabile; 4 = molto probabile; 5 = altamente probabile.	
<b>2. Valutazione dell'impatto</b>	
<b>Criterio 1: impatto organizzativo</b>	
Rispetto al totale del personale impiegato nel singolo servizio (unità organizzativa semplice) competente a svolgere il processo (o la fase del processo di competenza della PA) nell'ambito della singola PA, quale percentuale di personale è impiegata nel processo? (Se il processo coinvolge l'attività di più servizi nell'ambito della stessa PA occorre riferire la percentuale al personale impiegato nei servizi coinvolti)	
fino a circa il 20% = 1	
fino a circa il 40% = 2	
fino a circa il 60% = 3	
fino a circa il 80% = 4	
fino a circa il 100% = 5	
<b>punteggio assegnato</b>	<b>2</b>
<b>Criterio 2: impatto economico</b>	
Nel corso degli ultimi cinque anni sono state pronunciate sentenze della Corte dei Conti a carico di dipendenti (dirigenti o dipendenti) della PA o sono state pronunciate sentenze di risarcimento del danno nei confronti della PA per la medesima tipologia di evento o di tipologie analoghe?	
No = 1	
Si = 5	
<b>punteggio assegnato</b>	<b>1</b>
<b>Criterio 3: impatto reputazionale</b>	
Nel corso degli ultimi anni sono stati pubblicati su giornali o riviste articoli aventi ad oggetto il medesimo evento o eventi analoghi?	
No = 0	
Non ne abbiamo memoria = 1	
Si, sulla stampa locale = 2	
Si, sulla stampa nazionale = 3	
Si, sulla stampa locale e nazionale = 4	
Si sulla stampa, locale, nazionale ed internazionale = 5	
<b>punteggio assegnato</b>	<b>0</b>
<b>Criterio 4: impatto sull'immagine</b>	
A quale livello può collocarsi il rischio dell'evento (livello apicale, intermedio, basso), ovvero la posizione/il ruolo che l'eventuale soggetto riveste nell'organizzazione è elevata, media o bassa?	
a livello di addetto = 1	
a livello di collaboratore o funzionario = 2	
a livello di dirigente di ufficio non generale, ovvero posizione apicale o posizione organizzativa = 3	
a livello di dirigente d'ufficio generale = 4	
a livello di capo dipartimento/segretario generale = 5	
<b>punteggio assegnato</b>	<b>3</b>
<b>Valore stimato dell'impatto</b>	<b>1,50</b>
0 = nessun impatto; 1 = marginale; 2 = minore; 3 = soglia; 4 = serio; 5 = superiore	
<b>3. Valutazione complessiva del rischio</b>	
Valutazione complessiva del rischio = probabilità x impatto	<b>4,00</b>

<b>AREA E</b>	
Accertamenti e verifiche tributi locali	
Aree/Servizi/Uffici coinvolti	Servizio tributi
Responsabile del procedimento e altro personale coinvolto	Responsabile del Servizio e suoi collaboratori in istruttoria
Descrizione rischi	Negligenza nella verifica dei presupposti e requisiti; mancata e/o ingiustificata applicazione di sanzioni; omissione controlli
<b>1. Valutazione della probabilità</b>	
Criteri	Punteggi
<b>Criterio 1: discrezionalità</b>	
Il processo è discrezionale?	
No, è del tutto vincolato = 1	
E' parzialmente vincolato dalla legge e da atti amministrativi (regolamenti, direttive, circolari) = 2	
E' parzialmente vincolato solo dalla legge = 3	
E' parzialmente vincolato solo da atti amministrativi (regolamenti, direttive, circolari) = 4	
E' altamente discrezionale = 5	
<b>punteggio assegnato</b>	<b>1</b>
<b>Criterio 2: rilevanza esterna</b>	
Il processo produce effetti diretti all'esterno dell'amministrazione di riferimento?	
No, ha come destinatario finale un ufficio interno = 2	
Si, il risultato del processo è rivolto direttamente ad utenti esterni = 5	
<b>punteggio assegnato</b>	<b>5</b>
<b>Criterio 3: complessità del processo</b>	
Si tratta di un processo complesso che comporta il coinvolgimento di più amministrazioni (esclusi i controlli) in fasi successive per il conseguimento del risultato?	
No, il processo coinvolge una sola PA = 1	
Si, il processo coinvolge più di tre amministrazioni = 3	
Si, il processo coinvolge più di cinque amministrazioni = 5	
<b>punteggio assegnato</b>	<b>1</b>
<b>Criterio 4: valore economico</b>	
Qual è l'impatto economico del processo?	
Ha rilevanza esclusivamente interna = 1	
Comporta l'attribuzione di vantaggi a soggetti esterni, ma di non particolare rilievo economico (es. borse di studio) = 3	
Comporta l'affidamento di considerevoli vantaggi a soggetti esterni (es. appalto) = 5	
<b>punteggio assegnato</b>	<b>3</b>
<b>Criterio 5: frazionabilità del processo</b>	
Il risultato finale del processo può essere raggiunto anche effettuando una pluralità di operazioni di entità economica ridotta che, considerate complessivamente, alla fine assicurano lo stesso risultato (es. pluralità di affidamenti ridotti)?	
No = 1	
Si = 5	
<b>punteggio assegnato</b>	<b>1</b>
<b>Criterio 6: controlli</b>	
Anche sulla base dell'esperienza pregressa, il tipo di controllo applicato sul processo è adeguato a neutralizzare il rischio?	
No, il rischio rimane indifferente = 5	
Si, ma in minima parte = 4	
Si, per una percentuale approssimativa del 50% = 3	

Si, è molto efficace = 2	
--------------------------	--

Si, costituisce un efficace strumento di neutralizzazione = 1	
<b>punteggio assegnato</b>	<b>2</b>
<b>Valore stimato della probabilità</b>	<b>2,17</b>
0 = nessuna probabilità; 1 = improbabile; 2 = poco probabile; 3 = probabile; 4 = molto probabile; 5 = altamente probabile.	
<b>2. Valutazione dell'impatto</b>	
<b>Criterio 1: impatto organizzativo</b>	
Rispetto al totale del personale impiegato nel singolo servizio (unità organizzativa semplice) competente a svolgere il processo (o la fase del processo di competenza della PA) nell'ambito della singola PA, quale percentuale di personale è impiegata nel processo? (Se il processo coinvolge l'attività di più servizi nell'ambito della stessa PA occorre riferire la percentuale al personale impiegato nei servizi coinvolti)	
fino a circa il 20% = 1	
fino a circa il 40% = 2	
fino a circa il 60% = 3	
fino a circa il 80% = 4	
fino a circa il 100% = 5	
<b>punteggio assegnato</b>	<b>5</b>
<b>Criterio 2: impatto economico</b>	
Nel corso degli ultimi cinque anni sono state pronunciate sentenze della Corte dei Conti a carico di dipendenti (dirigenti o dipendenti) della PA o sono state pronunciate sentenze di risarcimento del danno nei confronti della PA per la medesima tipologia di evento o di tipologie analoghe?	
No = 1	
Si = 5	
<b>punteggio assegnato</b>	<b>1</b>
<b>Criterio 3: impatto reputazionale</b>	
Nel corso degli ultimi anni sono stati pubblicati su giornali o riviste articoli aventi ad oggetto il medesimo evento o eventi analoghi?	
No = 0	
Non ne abbiamo memoria = 1	
Si, sulla stampa locale = 2	
Si, sulla stampa nazionale = 3	
Si, sulla stampa locale e nazionale = 4	
Si sulla stampa, locale, nazionale ed internazionale = 5	
<b>punteggio assegnato</b>	<b>0</b>
<b>Criterio 4: impatto sull'immagine</b>	
A quale livello può collocarsi il rischio dell'evento (livello apicale, intermedio, basso), ovvero la posizione/il ruolo che l'eventuale soggetto riveste nell'organizzazione è elevata, media o bassa?	
a livello di addetto = 1	
a livello di collaboratore o funzionario = 2	
a livello di dirigente di ufficio non generale, ovvero posizione apicale o posizione organizzativa = 3	
a livello di dirigente d'ufficio generale = 4	
a livello di capo dipartimento/segretario generale = 5	
<b>punteggio assegnato</b>	<b>2</b>
<b>Valore stimato dell'impatto</b>	<b>2,00</b>
0 = nessun impatto; 1 = marginale; 2 = minore; 3 = soglia; 4 = serio; 5 = superiore	
<b>3. Valutazione complessiva del rischio</b>	
Valutazione complessiva del rischio = probabilità x impatto	<b>4,34</b>

<b>AREA E</b>	
Controlli Polizia Commerciale annonaria	
Aree/Servizi/Uffici coinvolti	Servizio vigilanza
Responsabile del procedimento e altro personale coinvolto	Comandante del Servizio e suoi collaboratori
Descrizione rischi	Negligenza nella verifica dei presupposti e requisiti; mancata e ingiustificata applicazione di sanzioni; omissione controlli
<b>1. Valutazione della probabilità</b>	
Criteri	Punteggi
<b>Criterio 1: discrezionalità</b>	
Il processo è discrezionale?	
No, è del tutto vincolato = 1	
E' parzialmente vincolato dalla legge e da atti amministrativi (regolamenti, direttive, circolari) = 2	
E' parzialmente vincolato solo dalla legge = 3	
E' parzialmente vincolato solo da atti amministrativi (regolamenti, direttive, circolari) = 4	
E' altamente discrezionale = 5	
<b>punteggio assegnato</b>	<b>1</b>
<b>Criterio 2: rilevanza esterna</b>	
Il processo produce effetti diretti all'esterno dell'amministrazione di riferimento?	
No, ha come destinatario finale un ufficio interno = 2	
Si, il risultato del processo è rivolto direttamente ad utenti esterni = 5	
<b>punteggio assegnato</b>	<b>5</b>
<b>Criterio 3: complessità del processo</b>	
Si tratta di un processo complesso che comporta il coinvolgimento di più amministrazioni (esclusi i controlli) in fasi successive per il conseguimento del risultato?	
No, il processo coinvolge una sola PA = 1	
Si, il processo coinvolge più di tre amministrazioni = 3	
Si, il processo coinvolge più di cinque amministrazioni = 5	
<b>punteggio assegnato</b>	<b>3</b>
<b>Criterio 4: valore economico</b>	
Qual è l'impatto economico del processo?	
Ha rilevanza esclusivamente interna = 1	
Comporta l'attribuzione di vantaggi a soggetti esterni, ma di non particolare rilievo economico (es. borse di studio) = 3	
Comporta l'affidamento di considerevoli vantaggi a soggetti esterni (es. appalto) = 5	
<b>punteggio assegnato</b>	<b>3</b>
<b>Criterio 5: frazionabilità del processo</b>	
Il risultato finale del processo può essere raggiunto anche effettuando una pluralità di operazioni di entità economica ridotta che, considerate complessivamente, alla fine assicurano lo stesso risultato (es. pluralità di affidamenti ridotti)?	
No = 1	
Si = 5	
<b>punteggio assegnato</b>	<b>1</b>
<b>Criterio 6: controlli</b>	
Anche sulla base dell'esperienza pregressa, il tipo di controllo applicato sul processo è adeguato a neutralizzare il rischio?	
No, il rischio rimane indifferente = 5	
Si, ma in minima parte = 4	
Si, per una percentuale approssimativa del 50% = 3	

Si, è molto efficace = 2	
Si, costituisce un efficace strumento di neutralizzazione = 1	
<b>punteggio assegnato</b>	<b>3</b>
<b>Valore stimato della probabilità</b>	<b>2,60</b>
0 = nessuna probabilità; 1 = improbabile; 2 = poco probabile; 3 = probabile; 4 = molto probabile; 5 = altamente probabile.	
<b>2. Valutazione dell'impatto</b>	
<b>Criterio 1: impatto organizzativo</b>	
Rispetto al totale del personale impiegato nel singolo servizio (unità organizzativa semplice) competente a svolgere il processo (o la fase del processo di competenza della PA) nell'ambito della singola PA, quale percentuale di personale è impiegata nel processo? (Se il processo coinvolge l'attività di più servizi nell'ambito della stessa PA occorre riferire la percentuale al personale impiegato nei servizi coinvolti)	
fino a circa il 20% = 1	
fino a circa il 40% = 2	
fino a circa il 60% = 3	
fino a circa il 80% = 4	
fino a circa il 100% = 5	
<b>punteggio assegnato</b>	<b>4</b>
<b>Criterio 2: impatto economico</b>	
Nel corso degli ultimi cinque anni sono state pronunciate sentenze della Corte dei Conti a carico di dipendenti (dirigenti o dipendenti) della PA o sono state pronunciate sentenze di risarcimento del danno nei confronti della PA per la medesima tipologia di evento o di tipologie analoghe?	
No = 1	
Si = 5	
<b>punteggio assegnato</b>	<b>1</b>
<b>Criterio 3: impatto reputazionale</b>	
Nel corso degli ultimi anni sono stati pubblicati su giornali o riviste articoli aventi ad oggetto il medesimo evento o eventi analoghi?	
No = 0	
Non ne abbiamo memoria = 1	
Si, sulla stampa locale = 2	
Si, sulla stampa nazionale = 3	
Si, sulla stampa locale e nazionale = 4	
Si sulla stampa, locale, nazionale ed internazionale = 5	
<b>punteggio assegnato</b>	<b>1</b>
<b>Criterio 4: impatto sull'immagine</b>	
A quale livello può collocarsi il rischio dell'evento (livello apicale, intermedio, basso), ovvero la posizione/il ruolo che l'eventuale soggetto riveste nell'organizzazione è elevata, media o bassa?	
a livello di addetto = 1	
a livello di collaboratore o funzionario = 2	
a livello di dirigente di ufficio non generale, ovvero posizione apicale o posizione organizzativa = 3	
a livello di dirigente d'ufficio generale = 4	
a livello di capo dipartimento/segretario generale = 5	
<b>punteggio assegnato</b>	<b>1</b>
<b>Valore stimato dell'impatto</b>	<b>1,75</b>
0 = nessun impatto; 1 = marginale; 2 = minore; 3 = soglia; 4 = serio; 5 = superiore	
<b>3. Valutazione complessiva del rischio</b>	
Valutazione complessiva del rischio = probabilità x impatto	<b>4,55</b>



<b>AREA E</b>	
Sgravio tributi e cartelle esattoriali	
Aree/Servizi/Uffici coinvolti	Servizio vigilanza - Servizio Tributi
Responsabile del procedimento e altro personale coinvolto	Responsabili dei servizi interessati e loro collaboratori in istruttoria
Descrizione rischi	Negligenza nella verifica dei presupposti e requisiti; motivazione generica
<b>1. Valutazione della probabilità</b>	
Criteri	Punteggi
<b>Criterio 1: discrezionalità</b>	
Il processo è discrezionale?	
No, è del tutto vincolato = 1	
E' parzialmente vincolato dalla legge e da atti amministrativi (regolamenti, direttive, circolari) = 2	
E' parzialmente vincolato solo dalla legge = 3	
E' parzialmente vincolato solo da atti amministrativi (regolamenti, direttive, circolari) = 4	
E' altamente discrezionale = 5	
<b>punteggio assegnato</b>	<b>1</b>
<b>Criterio 2: rilevanza esterna</b>	
Il processo produce effetti diretti all'esterno dell'amministrazione di riferimento?	
No, ha come destinatario finale un ufficio interno = 2	
Si, il risultato del processo è rivolto direttamente ad utenti esterni = 5	
<b>punteggio assegnato</b>	<b>5</b>
<b>Criterio 3: complessità del processo</b>	
Si tratta di un processo complesso che comporta il coinvolgimento di più amministrazioni (esclusi i controlli) in fasi successive per il conseguimento del risultato?	
No, il processo coinvolge una sola PA = 1	
Si, il processo coinvolge più di tre amministrazioni = 3	
Si, il processo coinvolge più di cinque amministrazioni = 5	
<b>punteggio assegnato</b>	<b>1</b>
<b>Criterio 4: valore economico</b>	
Qual è l'impatto economico del processo?	
Ha rilevanza esclusivamente interna = 1	
Comporta l'attribuzione di vantaggi a soggetti esterni, ma di non particolare rilievo economico (es. borse di studio) = 3	
Comporta l'affidamento di considerevoli vantaggi a soggetti esterni (es. appalto) = 5	
<b>punteggio assegnato</b>	<b>3</b>
<b>Criterio 5: frazionabilità del processo</b>	
Il risultato finale del processo può essere raggiunto anche effettuando una pluralità di operazioni di entità economica ridotta che, considerate complessivamente, alla fine assicurano lo stesso risultato (es. pluralità di affidamenti ridotti)?	
No = 1	
Si = 5	
<b>punteggio assegnato</b>	<b>1</b>
<b>Criterio 6: controlli</b>	
Anche sulla base dell'esperienza pregressa, il tipo di controllo applicato sul processo è adeguato a neutralizzare il rischio?	
No, il rischio rimane indifferente = 5	
Si, ma in minima parte = 4	
Si, per una percentuale approssimativa del 50% = 3	
Si, è molto efficace = 2	

Si, costituisce un efficace strumento di neutralizzazione = 1	
<b>punteggio assegnato</b>	<b>2</b>
<b>Valore stimato della probabilità</b>	<b>2,17</b>
0 = nessuna probabilità; 1 = improbabile; 2 = poco probabile; 3 = probabile; 4 = molto probabile; 5 = altamente probabile.	
<b>2. Valutazione dell'impatto</b>	
<b>Criterio 1: impatto organizzativo</b>	
Rispetto al totale del personale impiegato nel singolo servizio (unità organizzativa semplice) competente a svolgere il processo (o la fase del processo di competenza della PA) nell'ambito della singola PA, quale percentuale di personale è impiegata nel processo? (Se il processo coinvolge l'attività di più servizi nell'ambito della stessa PA occorre riferire la percentuale al personale impiegato nei servizi coinvolti)	
fino a circa il 20% = 1	
fino a circa il 40% = 2	
fino a circa il 60% = 3	
fino a circa il 80% = 4	
fino a circa il 100% = 5	
<b>punteggio assegnato</b>	<b>2</b>
<b>Criterio 2: impatto economico</b>	
Nel corso degli ultimi cinque anni sono state pronunciate sentenze della Corte dei Conti a carico di dipendenti (dirigenti o dipendenti) della PA o sono state pronunciate sentenze di risarcimento del danno nei confronti della PA per la medesima tipologia di evento o di tipologie analoghe?	
No = 1	
Si = 5	
<b>punteggio assegnato</b>	<b>1</b>
<b>Criterio 3: impatto reputazionale</b>	
Nel corso degli ultimi anni sono stati pubblicati su giornali o riviste articoli aventi ad oggetto il medesimo evento o eventi analoghi?	
No = 0	
Non ne abbiamo memoria = 1	
Si, sulla stampa locale = 2	
Si, sulla stampa nazionale = 3	
Si, sulla stampa locale e nazionale = 4	
Si sulla stampa, locale, nazionale ed internazionale = 5	
<b>punteggio assegnato</b>	<b>0</b>
<b>Criterio 4: impatto sull'immagine</b>	
A quale livello può collocarsi il rischio dell'evento (livello apicale, intermedio, basso), ovvero la posizione/il ruolo che l'eventuale soggetto riveste nell'organizzazione è elevata, media o bassa?	
a livello di addetto = 1	
a livello di collaboratore o funzionario = 2	
a livello di dirigente di ufficio non generale, ovvero posizione apicale o posizione organizzativa = 3	
a livello di dirigente d'ufficio generale = 4	
a livello di capo dipartimento/segretario generale = 5	
<b>punteggio assegnato</b>	<b>1</b>
<b>Valore stimato dell'impatto</b>	<b>1,00</b>
0 = nessun impatto; 1 = marginale; 2 = minore; 3 = soglia; 4 = serio; 5 = superiore	
<b>3. Valutazione complessiva del rischio</b>	
Valutazione complessiva del rischio = probabilità x impatto	<b>2,17</b>

<b>AREA E</b>	
<b>Gestione delle sanzioni per violazione CDS</b>	
Aree/Servizi/Uffici coinvolti	Servizio vigilanza
Responsabile del procedimento e altro personale coinvolto	Comandante del Servizio e suoi collaboratori
Descrizione rischi	Negligenza nella verifica dei presupposti e requisiti; mancata e ingiustificata applicazione di sanzioni; omissione controlli
<b>1. Valutazione della probabilità</b>	
Criteri	Punteggi
<b>Criterio 1: discrezionalità</b>	
Il processo è discrezionale?	
No, è del tutto vincolato = 1	
E' parzialmente vincolato dalla legge e da atti amministrativi (regolamenti, direttive, circolari) = 2	
E' parzialmente vincolato solo dalla legge = 3	
E' parzialmente vincolato solo da atti amministrativi (regolamenti, direttive, circolari) = 4	
E' altamente discrezionale = 5	
<b>punteggio assegnato</b>	<b>1</b>
<b>Criterio 2: rilevanza esterna</b>	
Il processo produce effetti diretti all'esterno dell'amministrazione di riferimento?	
No, ha come destinatario finale un ufficio interno = 2	
Si, il risultato del processo è rivolto direttamente ad utenti esterni = 5	
<b>punteggio assegnato</b>	<b>5</b>
<b>Criterio 3: complessità del processo</b>	
Si tratta di un processo complesso che comporta il coinvolgimento di più amministrazioni (esclusi i controlli) in fasi successive per il conseguimento del risultato?	
No, il processo coinvolge una sola PA = 1	
Si, il processo coinvolge più di tre amministrazioni = 3	
Si, il processo coinvolge più di cinque amministrazioni = 5	
<b>punteggio assegnato</b>	<b>1</b>
<b>Criterio 4: valore economico</b>	
Qual è l'impatto economico del processo?	
Ha rilevanza esclusivamente interna = 1	
Comporta l'attribuzione di vantaggi a soggetti esterni, ma di non particolare rilievo economico (es. borse di studio) = 3	
Comporta l'affidamento di considerevoli vantaggi a soggetti esterni (es. appalto) = 5	
<b>punteggio assegnato</b>	<b>3</b>
<b>Criterio 5: frazionabilità del processo</b>	
Il risultato finale del processo può essere raggiunto anche effettuando una pluralità di operazioni di entità economica ridotta che, considerate complessivamente, alla fine assicurano lo stesso risultato (es. pluralità di affidamenti ridotti)?	
No = 1	
Si = 5	
<b>punteggio assegnato</b>	<b>1</b>
<b>Criterio 6: controlli</b>	
Anche sulla base dell'esperienza pregressa, il tipo di controllo applicato sul processo è adeguato a neutralizzare il rischio?	
No, il rischio rimane indifferente = 5	
Si, ma in minima parte = 4	
Si, per una percentuale approssimativa del 50% = 3	
Si, è molto efficace = 2	
Si, costituisce un efficace strumento di neutralizzazione = 1	

<b>punteggio assegnato</b>	<b>1</b>
<b>Valore stimato della probabilità</b>	<b>2,00</b>
0 = nessuna probabilità; 1 = improbabile; 2 = poco probabile; 3 = probabile; 4 = molto probabile; 5 = altamente probabile.	
<b>2. Valutazione dell'impatto</b>	
<b>Criterio 1: impatto organizzativo</b>	
Rispetto al totale del personale impiegato nel singolo servizio (unità organizzativa semplice) competente a svolgere il processo (o la fase del processo di competenza della PA) nell'ambito della singola PA, quale percentuale di personale è impiegata nel processo? (Se il processo coinvolge l'attività di più servizi nell'ambito della stessa PA occorre riferire la percentuale al personale impiegato nei servizi coinvolti)	
fino a circa il 20% = 1	
fino a circa il 40% = 2	
fino a circa il 60% = 3	
fino a circa il 80% = 4	
fino a circa il 100% = 5	
<b>punteggio assegnato</b>	<b>5</b>
<b>Criterio 2: impatto economico</b>	
Nel corso degli ultimi cinque anni sono state pronunciate sentenze della Corte dei Conti a carico di dipendenti (dirigenti o dipendenti) della PA o sono state pronunciate sentenze di risarcimento del danno nei confronti della PA per la medesima tipologia di evento o di tipologie analoghe?	
No = 1	
Si = 5	
<b>punteggio assegnato</b>	<b>1</b>
<b>Criterio 3: impatto reputazionale</b>	
Nel corso degli ultimi anni sono stati pubblicati su giornali o riviste articoli aventi ad oggetto il medesimo evento o eventi analoghi?	
No = 0	
Non ne abbiamo memoria = 1	
Si, sulla stampa locale = 2	
Si, sulla stampa nazionale = 3	
Si, sulla stampa locale e nazionale = 4	
Si sulla stampa, locale, nazionale ed internazionale = 5	
<b>punteggio assegnato</b>	<b>1</b>
<b>Criterio 4: impatto sull'immagine</b>	
A quale livello può collocarsi il rischio dell'evento (livello apicale, intermedio, basso), ovvero la posizione/il ruolo che l'eventuale soggetto riveste nell'organizzazione è elevata, media o bassa?	
a livello di addetto = 1	
a livello di collaboratore o funzionario = 2	
a livello di dirigente di ufficio non generale, ovvero posizione apicale o posizione organizzativa = 3	
a livello di dirigente d'ufficio generale = 4	
a livello di capo dipartimento/segretario generale = 5	
<b>punteggio assegnato</b>	<b>2</b>
<b>Valore stimato dell'impatto</b>	<b>2,25</b>
0 = nessun impatto; 1 = marginale; 2 = minore; 3 = soglia; 4 = serio; 5 = superiore	
<b>3. Valutazione complessiva del rischio</b>	
Valutazione complessiva del rischio = probabilità x impatto	<b>4,50</b>

<b>AREA E</b>	
provvedimenti di pianificazione urbanistica attuativa	
<b>Aree/Sevizi/Uffici coinvolti</b>	Area servizi tecnici Ufficio urbanistica edilizia privata
Responsabile del procedimento a altro personale coinvolto	Responsabile del servizio e suoi collaboratori in istruttoria
Descrizione rischi	Scorrettezza e distorsione nelle valutazioni; inosservanza di regole di trasparenza, imparzialità e di rispetto termini;
<b>1. Valutazione della probabilità</b>	
Criteri	Punteggi
<b>Criterio 1: discrezionalità</b>	
Il processo è discrezionale?	
No, è del tutto vincolato = 1	
E' parzialmente vincolato dalla legge e da atti amministrativi (regolamenti, direttive, circolari) = 2	
E' parzialmente vincolato solo dalla legge = 3	
E' parzialmente vincolato solo da atti amministrativi (regolamenti, direttive, circolari) = 4	
E' altamente discrezionale = 5	
<b>punteggio assegnato</b>	
<b>4</b>	
<b>Criterio 2: rilevanza esterna</b>	
Il processo produce effetti diretti all'esterno dell'amministrazione di riferimento?	
No, ha come destinatario finale un ufficio interno = 2	
Si, il risultato del processo è rivolto direttamente ad utenti esterni = 5	
<b>punteggio assegnato</b>	
<b>5</b>	
<b>Criterio 3: complessità del processo</b>	
Si tratta di un processo complesso che comporta il coinvolgimento di più amministrazioni (esclusi i controlli) in fasi successive per il conseguimento del risultato?	
No, il processo coinvolge una sola PA = 1	
Si, il processo coinvolge più di tre amministrazioni = 3	
Si, il processo coinvolge più di cinque amministrazioni = 5	
<b>punteggio assegnato</b>	
<b>3</b>	
<b>Criterio 4: valore economico</b>	
Qual è l'impatto economico del processo?	
Ha rilevanza esclusivamente interna = 1	
Comporta l'attribuzione di vantaggi a soggetti esterni, ma di non particolare rilievo economico (es. borse di studio) = 3	
Comporta l'affidamento di considerevoli vantaggi a soggetti esterni (es. appalto) = 5	
<b>punteggio assegnato</b>	
<b>5</b>	
<b>Criterio 5: frazionabilità del processo</b>	
Il risultato finale del processo può essere raggiunto anche effettuando una pluralità di operazioni di entità economica ridotta che, considerate complessivamente, alla fine assicurano lo stesso risultato (es. pluralità di affidamenti ridotti)?	
No = 1	
Si = 5	
<b>punteggio assegnato</b>	
<b>1</b>	
<b>Criterio 6: controlli</b>	
Anche sulla base dell'esperienza pregressa, il tipo di controllo applicato sul processo è adeguato a neutralizzare il rischio?	
No, il rischio rimane indifferente = 5	
Si, ma in minima parte = 4	
Si, per una percentuale approssimativa del 50% = 3	
Si, è molto efficace = 2	
Si, costituisce un efficace strumento di neutralizzazione = 1	
<b>punteggio assegnato</b>	
<b>2</b>	

<b>Valore stimato della probabilità</b>	<b>3,33</b>
0 = nessuna probabilità; 1 = improbabile; 2 = poco probabile; 3 = probabile; 4 = molto probabile; 5 = altamente probabile.	
<b>2. Valutazione dell'impatto</b>	
<b>Criterio 1: impatto organizzativo</b>	
Rispetto al totale del personale impiegato nel singolo servizio (unità organizzativa semplice) competente a svolgere il processo (o la fase del processo di competenza della PA) nell'ambito della singola PA, quale percentuale di personale è impiegata nel processo? (Se il processo coinvolge l'attività di più servizi nell'ambito della stessa PA occorre riferire la percentuale al personale impiegato nei servizi coinvolti)	
fino a circa il 20% = 1	
fino a circa il 40% = 2	
fino a circa il 60% = 3	
fino a circa il 80% = 4	
fino a circa il 100% = 5	
<b>punteggio assegnato</b>	<b>2</b>
<b>Criterio 2: impatto economico</b>	
Nel corso degli ultimi cinque anni sono state pronunciate sentenze della Corte dei Conti a carico di dipendenti (dirigenti o dipendenti) della PA o sono state pronunciate sentenze di risarcimento del danno nei confronti della PA per la medesima tipologia di evento o di tipologie analoghe?	
No = 1	
Si = 5	
<b>punteggio assegnato</b>	<b>1</b>
<b>Criterio 3: impatto reputazionale</b>	
Nel corso degli ultimi anni sono stati pubblicati su giornali o riviste articoli aventi ad oggetto il medesimo evento o eventi analoghi?	
No = 0	
Non ne abbiamo memoria = 1	
Si, sulla stampa locale = 2	
Si, sulla stampa nazionale = 3	
Si, sulla stampa locale e nazionale = 4	
Si sulla stampa, locale, nazionale ed internazionale = 5	
<b>punteggio assegnato</b>	<b>1</b>
<b>Criterio 4: impatto sull'immagine</b>	
A quale livello può collocarsi il rischio dell'evento (livello apicale, intermedio, basso), ovvero la posizione/il ruolo che l'eventuale soggetto riveste nell'organizzazione è elevata, media o bassa?	
a livello di addetto = 1	
a livello di collaboratore o funzionario = 2	
a livello di dirigente di ufficio non generale, ovvero posizione apicale o posizione organizzativa = 3	
a livello di dirigente d'ufficio generale = 4	
a livello di capo dipartimento/segretario generale = 5	
<b>punteggio assegnato</b>	<b>3</b>
<b>Valore stimato dell'impatto</b>	<b>1,75</b>
0 = nessun impatto; 1 = marginale; 2 = minore; 3 = soglia; 4 = serio; 5 = superiore	
<b>3. Valutazione complessiva del rischio</b>	
Valutazione complessiva del rischio = probabilità x impatto	<b>5,83</b>

<b>AREA E</b>	
provvedimenti di pianificazione urbanistica generale	
<b>Aree/servizi/Uffici coinvolti</b>	Area servizi tecnici Ufficio urbanistica edilizia privata
<b>Responsabile del procedimento e altro personale coinvolto</b>	Responsabile del servizio e suoi collaboratori in istruttoria
<b>Descrizione rischi</b>	Scorrettezza e distorsione nelle valutazioni; inosservanza di regole di trasparenza, imparzialità e di rispetto termini;
<b>1. Valutazione della probabilità</b>	
Criteri	Punteggi
<b>Criterio 1: discrezionalità</b>	
Il processo è discrezionale?	
No, è del tutto vincolato = 1	
E' parzialmente vincolato dalla legge e da atti amministrativi (regolamenti, direttive, circolari) = 2	
E' parzialmente vincolato solo dalla legge = 3	
E' parzialmente vincolato solo da atti amministrativi (regolamenti, direttive, circolari) = 4	
E' altamente discrezionale = 5	
<b>punteggio assegnato</b>	<b>5</b>
<b>Criterio 2: rilevanza esterna</b>	
Il processo produce effetti diretti all'esterno dell'amministrazione di riferimento?	
No, ha come destinatario finale un ufficio interno = 2	
Si, il risultato del processo è rivolto direttamente ad utenti esterni = 5	
<b>punteggio assegnato</b>	<b>5</b>
<b>Criterio 3: complessità del processo</b>	
Si tratta di un processo complesso che comporta il coinvolgimento di più amministrazioni (esclusi i controlli) in fasi successive per il conseguimento del risultato?	
No, il processo coinvolge una sola PA = 1	
Si, il processo coinvolge più di tre amministrazioni = 3	
Si, il processo coinvolge più di cinque amministrazioni = 5	
<b>punteggio assegnato</b>	<b>5</b>
<b>Criterio 4: valore economico</b>	
Qual è l'impatto economico del processo?	
Ha rilevanza esclusivamente interna = 1	
Comporta l'attribuzione di vantaggi a soggetti esterni, ma di non particolare rilievo economico (es. borse di studio) = 3	
Comporta l'affidamento di considerevoli vantaggi a soggetti esterni (es. appalto) = 5	
<b>punteggio assegnato</b>	<b>5</b>
<b>Criterio 5: frazionabilità del processo</b>	
Il risultato finale del processo può essere raggiunto anche effettuando una pluralità di operazioni di entità economica ridotta che, considerate complessivamente, alla fine assicurano lo stesso risultato (es. pluralità di affidamenti ridotti)?	
No = 1	
Si = 5	
<b>punteggio assegnato</b>	<b>1</b>
<b>Criterio 6: controlli</b>	
Anche sulla base dell'esperienza pregressa, il tipo di controllo applicato sul processo è adeguato a neutralizzare il rischio?	
No, il rischio rimane indifferente = 5	
Si, ma in minima parte = 4	
Si, per una percentuale approssimativa del 50% = 3	
Si, è molto efficace = 2	
Si, costituisce un efficace strumento di neutralizzazione = 1	

<b>punteggio assegnato</b>	<b>2</b>
<b>Valore stimato della probabilità</b>	<b>3,83</b>
0 = nessuna probabilità; 1 = improbabile; 2 = poco probabile; 3 = probabile; 4 = molto probabile; 5 = altamente probabile.	
<b>2. Valutazione dell'impatto</b>	
<b>Criterio 1: impatto organizzativo</b>	
Rispetto al totale del personale impiegato nel singolo servizio (unità organizzativa semplice) competente a svolgere il processo (o la fase del processo di competenza della PA) nell'ambito della singola PA, quale percentuale di personale è impiegata nel processo? (Se il processo coinvolge l'attività di più servizi nell'ambito della stessa PA occorre riferire la percentuale al personale impiegato nei servizi coinvolti)	
fino a circa il 20% = 1	
fino a circa il 40% = 2	
fino a circa il 60% = 3	
fino a circa il 80% = 4	
fino a circa il 100% = 5	
<b>punteggio assegnato</b>	<b>3</b>
<b>Criterio 2: impatto economico</b>	
Nel corso degli ultimi cinque anni sono state pronunciate sentenze della Corte dei Conti a carico di dipendenti (dirigenti o dipendenti) della PA o sono state pronunciate sentenze di risarcimento del danno nei confronti della PA per la medesima tipologia di evento o di tipologie analoghe?	
No = 1	
Si = 5	
<b>punteggio assegnato</b>	<b>1</b>
<b>Criterio 3: impatto reputazionale</b>	
Nel corso degli ultimi anni sono stati pubblicati su giornali o riviste articoli aventi ad oggetto il medesimo evento o eventi analoghi?	
No = 0	
Non ne abbiamo memoria = 1	
Si, sulla stampa locale = 2	
Si, sulla stampa nazionale = 3	
Si, sulla stampa locale e nazionale = 4	
Si sulla stampa, locale, nazionale ed internazionale = 5	
<b>punteggio assegnato</b>	<b>1</b>
<b>Criterio 4: impatto sull'immagine</b>	
A quale livello può collocarsi il rischio dell'evento (livello apicale, intermedio, basso), ovvero la posizione/il ruolo che l'eventuale soggetto riveste nell'organizzazione è elevata, media o bassa?	
a livello di addetto = 1	
a livello di collaboratore o funzionario = 2	
a livello di dirigente di ufficio non generale, ovvero posizione apicale o posizione organizzativa = 3	
a livello di dirigente d'ufficio generale = 4	
a livello di capo dipartimento/segretario generale = 5	
<b>punteggio assegnato</b>	<b>3</b>
<b>Valore stimato dell'impatto</b>	<b>2,00</b>
0 = nessun impatto; 1 = marginale; 2 = minore; 3 = soglia; 4 = serio; 5 = superiore	
<b>3. Valutazione complessiva del rischio</b>	
Valutazione complessiva del rischio = probabilità x impatto	<b>7,67</b>



Varianti in corso d'opera Opere Pubbliche	
Aree/Servizi/Uffici coinvolti	Area servizi tecnici
Responsabile del procedimento e altro personale coinvolto	responsabile del servizio e suoi collaboratori in istruttoria
Descrizione rischi	inosservanza della normativa, scorretta e distorta valutazione dei presupposti, carenza di trasparenza e imparzialità,
1. Valutazione della probabilità	
Criteri	Punteggi
<b>Criterio 1: discrezionalità</b>	
Il processo è discrezionale?	
No, è del tutto vincolato = 1	
E' parzialmente vincolato dalla legge e da atti amministrativi (regolamenti, direttive, circolari) = 2	
E' parzialmente vincolato solo dalla legge = 3	
E' parzialmente vincolato solo da atti amministrativi (regolamenti, direttive, circolari) = 4	
E' altamente discrezionale = 5	
<b>punteggio assegnato</b>	<b>2</b>
<b>Criterio 2: rilevanza esterna</b>	
Il processo produce effetti diretti all'esterno dell'amministrazione di riferimento?	
No, ha come destinatario finale un ufficio interno = 2	
Si, il risultato del processo è rivolto direttamente ad utenti esterni = 5	
<b>punteggio assegnato</b>	<b>5</b>
<b>Criterio 3: complessità del processo</b>	
Si tratta di un processo complesso che comporta il coinvolgimento di più amministrazioni (esclusi i controlli) in fasi successive per il conseguimento del risultato?	
No, il processo coinvolge una sola PA = 1	
Si, il processo coinvolge più di tre amministrazioni = 3	
Si, il processo coinvolge più di cinque amministrazioni = 5	
<b>punteggio assegnato</b>	<b>1</b>
<b>Criterio 4: valore economico</b>	
Qual è l'impatto economico del processo?	
Ha rilevanza esclusivamente interna = 1	
Comporta l'attribuzione di vantaggi a soggetti esterni, ma di non particolare rilievo economico (es. borse di studio) = 3	
Comporta l'affidamento di considerevoli vantaggi a soggetti esterni (es. appalto) = 5	
<b>punteggio assegnato</b>	<b>5</b>
<b>Criterio 5: frazionabilità del processo</b>	
Il risultato finale del processo può essere raggiunto anche effettuando una pluralità di operazioni di entità economica ridotta che, considerate complessivamente, alla fine assicurano lo stesso risultato (es. pluralità di affidamenti ridotti)?	
No = 1	
Si = 5	
<b>punteggio assegnato</b>	<b>5</b>
<b>Criterio 6: controlli</b>	
Anche sulla base dell'esperienza pregressa, il tipo di controllo applicato sul processo è adeguato a neutralizzare il rischio?	
No, il rischio rimane indifferente = 5	
Si, ma in minima parte = 4	
Si, per una percentuale approssimativa del 50% = 3	
Si, è molto efficace = 2	

Si, costituisce un efficace strumento di neutralizzazione = 1	
---	--

<b>punteggio assegnato</b>	<b>2</b>
<b>Valore stimato della probabilità</b>	<b>3,33</b>
0 = nessuna probabilità; 1 = improbabile; 2 = poco probabile; 3 = probabile; 4 = molto probabile; 5 = altamente probabile.	
<b>2. Valutazione dell'impatto</b>	
<b>Criterio 1: impatto organizzativo</b>	
Rispetto al totale del personale impiegato nel singolo servizio (unità organizzativa semplice) competente a svolgere il processo (o la fase del processo di competenza della PA) nell'ambito della singola PA, quale percentuale di personale è impiegata nel processo? (Se il processo coinvolge l'attività di più servizi nell'ambito della stessa PA occorre riferire la percentuale al personale impiegato nei servizi coinvolti)	
fino a circa il 20% = 1	
fino a circa il 40% = 2	
fino a circa il 60% = 3	
fino a circa il 80% = 4	
fino a circa il 100% = 5	
<b>punteggio assegnato</b>	<b>2</b>
<b>Criterio 2: impatto economico</b>	
Nel corso degli ultimi cinque anni sono state pronunciate sentenze della Corte dei Conti a carico di dipendenti (dirigenti o dipendenti) della PA o sono state pronunciate sentenze di risarcimento del danno nei confronti della PA per la medesima tipologia di evento o di tipologie analoghe?	
No = 1	
Si = 5	
<b>punteggio assegnato</b>	<b>1</b>
<b>Criterio 3: impatto reputazionale</b>	
Nel corso degli ultimi anni sono stati pubblicati su giornali o riviste articoli aventi ad oggetto il medesimo evento o eventi analoghi?	
No = 0	
Non ne abbiamo memoria = 1	
Si, sulla stampa locale = 2	
Si, sulla stampa nazionale = 3	
Si, sulla stampa locale e nazionale = 4	
Si sulla stampa, locale, nazionale ed internazionale = 5	
<b>punteggio assegnato</b>	<b>0</b>
<b>Criterio 4: impatto sull'immagine</b>	
A quale livello può collocarsi il rischio dell'evento (livello apicale, intermedio, basso), ovvero la posizione/il ruolo che l'eventuale soggetto riveste nell'organizzazione è elevata, media o bassa?	
a livello di addetto = 1	
a livello di collaboratore o funzionario = 2	
a livello di dirigente di ufficio non generale, ovvero posizione apicale o posizione organizzativa = 3	
a livello di dirigente d'ufficio generale = 4	
a livello di capo dipartimento/segretario generale = 5	
<b>punteggio assegnato</b>	<b>3</b>
<b>Valore stimato dell'impatto</b>	<b>1,50</b>
0 = nessun impatto; 1 = marginale; 2 = minore; 3 = soglia; 4 = serio; 5 = superiore	
<b>3. Valutazione complessiva del rischio</b>	
Valutazione complessiva del rischio = probabilità x impatto	<b>5,00</b>